

INFORME MENSUAL DE COYUNTURA ECONÓMICA

División Económica
División Gestión de Información
Julio, 2023

**INFORME MENSUAL DE COYUNTURA ECONÓMICA
JULIO, 2023**

CONTENIDO

	Página
1. Índice mensual de actividad económica	1
Indicador mensual de actividad económica (IMAE).....	3
Indicador mensual de actividad económica. Tendencia ciclo por industrias: tasas interanuales	4
Indicador mensual de actividad económica. Tendencia ciclo por industrias: tasas medias	5
Ventas de energía eléctrica	6
Ventas de combustibles	7
Indicadores del mercado laboral	8
Salarios por persona: nominal y real	9
Cotizantes por actividad económica, según sector institucional	10
Cotizantes y salarios reales.....	11
Índice de salarios mínimos: nominal y real (1984=100).....	12
2. Comercio exterior.....	13
Balanza comercial de Costa Rica	14
Exportaciones FOB según régimen	15
Importaciones según régimen	16
3. Indicadores de las finanzas públicas	17
Sector Público Global Reducido: resultado financiero	18
Situación financiera del Gobierno Central	19
Gobierno Central: tasas de variación de los ingresos	20
Gobierno Central: tasas de variación de los gastos	21
Sector Público Global: indicadores de la deuda interna y externa	22
Gobierno Central: indicadores de la deuda interna y externa	23
Banco Central de Costa Rica: indicadores de la deuda interna y externa	24
Gobierno Central: tenencia de la deuda bonificada	25
Banco Central de Costa Rica: tenencia de la deuda bonificada en moneda nacional	26

4.	Cuentas monetarias y financieras	27
4.1	Agregados monetarios y crediticios	27
	Activos internos netos y activos externos netos del BCCR ...	28
	Base monetaria, emisión y reservas de otras sociedades de depósito	29
	Sociedades de depósito: Agregados monetarios	30
	Sociedades de depósito: Agregados monetarios	31
	Riqueza financiera del Sector Privado	32
	Componentes de la riqueza financiera del sector privado	33
	Componentes de la riqueza financiera del sector privado	
	Participación relativa	34
	Sociedades de Depósito: crédito interno neto total por sector ...	35
	Otras Sociedades de Depósito: origen y aplicación de recursos....	36
	Otras Sociedades de Depósito: crédito al sector privado por actividad económica. Participación relativa	37
4.2	Mercados de negociación	38
	Montos colocados por BCCR y Ministerio de Hacienda en moneda nacional	39
	Montos colocados por Ministerio de Hacienda en moneda extranjera	40
	BCCR: Operaciones en mercados primario y secundario	41
	Mercado integrado de liquidez	42
	Transacciones bursátiles en la Bolsa Nacional de Valores	43
	Nota técnica.....	44
4.3	Tasas de interés	45
	SFN: Tasas de interés pasivas negociadas en moneda nacional ...	46
	Sistema Financiero Nacional (OSD): Tasas de interés pasivas negociadas (TPN) en colones y en dólares.....	47
	Tasa de política monetaria (TPM), Tasa básica pasiva (TBP), Tasas pasivas negociadas de otras sociedades de depósito y premios por ahorrar en colones	48
	SBN: Tasas de interés pasivas negociadas en moneda extranjera	49
	Sistema Financiero Nacional (OSD): Tasas de interés activas negociadas (TAN) en colones	50
	Sistema Financiero Nacional (OSD): Tasas de interés activas negociadas (TAN) en dólares	51
	Tasas de interés en mercado integrado de liquidez	52
	Gobierno Central: Tasas de interés de títulos de propiedad.....	53
	TBP, tasas pasivas negociadas y premio por ahorrar colones.....	54
	Margen de intermediación financiera (MIF): Bancos públicos (BPUB), Bancos privados (BPRI), Otros intermediarios (OI)	55
	Cambios en TPM y Tasa 1 día (DON) 2019-2020	56
	Nota técnica.....	57

5.	Mercado cambiario	58
	Índice tipo de cambio efectivo real multilateral con ponderaciones móviles	59
	Tipo de cambio nominal del dólar.....	60
	Principales movimientos de divisas y variación de reservas internacionales netas	61
	Reservas internacionales netas del BCCR.....	62
	Movimiento de divisas por turismo.....	63
6.	Precios	64
	Índice de precios al consumidor (IPC).....	65
	IPC total e IPC sin agropecuarios ni combustibles.....	66
	Índice de precios al consumidor por grupos Tasa de variación acumulada	67
	Índice de precios al consumidor por grupos Tasa de variación interanual	68
	Índice de precios de bienes y servicios, incluidos en el IPC	69
	Índice de precios de regulados y no regulados, incluidos en el IPC	70
	Índice de precios regulados, combustibles y regulados sin combustibles, incluidos en el IPC	71
	Índice de precios no regulados incluidos en el IPC, según agropecuarios y no agropecuarios	72
	Índice de precios al consumidor de servicios: regulados y no regulados	73
	Índice de precios: consumidor (IPC), productor de la Manufactura (IPP-MAN) y servicios (IPPS)	74
	Variación interanual del IPC e Indicadores de inflación subyacente	75
	IPP- MAN	76
	IPC: Variación interanual e inflación de principales socios comerciales	77
7.	Indicadores de la economía internacional	78
	PIB, IPC, tasas de interés	79
	Índices bursátiles internacionales	80
	Precios a futuro del petróleo crudo y del café	81

1. Índice mensual de actividad económica

Al mes de mayo del 2023, el índice mensual de actividad económica (IMAE) registró un incremento interanual de 5,5%, superior en 1,3 puntos porcentuales (p.p.) al valor del mismo periodo un año atrás y en 0,4 p.p. respecto al del mes inmediato anterior. Así, en los primeros cinco meses del año la producción creció 4,9% en promedio.

La producción del régimen definitivo creció en mayo 2,4% y acumula ocho meses de aceleración mensual, aunque con un comportamiento disímil por industrias. En particular, destaca el aporte positivo de la construcción, el alto dinamismo de las agencias de viajes y los servicios de publicidad y contabilidad del grupo de servicios profesionales, y la mayor producción de la actividad de transporte y almacenamiento.

El crecimiento de la producción de mayo de los regímenes especiales (21,9%) se explica por el desempeño de la producción de implementos médicos, servicios profesionales y desarrollo informático. Este conjunto de empresas aun muestra tasas de variación que superan el 20% desde diciembre del 2022.

La variación trimestral anualizada de la serie ajustada por estacionalidad, que mide los cambios de trayectoria de la actividad económica en el corto plazo, fue de 2,5%, con lo que se mantiene la desaceleración observada desde marzo pasado. Lo anterior se deriva del comportamiento de la producción de los regímenes especiales, y sugiere que el dinamismo de este conjunto de empresas tiende a moderarse en los últimos meses.

En el análisis por actividad económica destaca lo siguiente:

1. La **industria agropecuaria** creció 2,6%, asociado con condiciones climáticas que favorecen la productividad por hectárea en productos tradicionales de exportación como banano y piña, así como por la evolución favorable de los precios de algunos insumos importados, en especial los fertilizantes.
2. La **manufactura** creció 7,5% interanual; impulsado por la demanda externa de productos manufacturados de los regímenes especiales, cuyo aumento (23,8%) más que compensó la reducción de la producción en las empresas del régimen definitivo (-1,8%).

En la manufactura adscrita a los regímenes especiales destacó el alza en las ventas al exterior de implementos médicos (34,7%) como válvulas cardíacas y catéteres. Cuatro de los siete grupos que conforman la manufactura de este grupo de empresas continúan con una expansión de su producción. Sin embargo, continúa la caída en la manufactura de productos alimenticios diversos, productos textiles y metálicos.

La manufactura del régimen definitivo registra caídas en la producción en casi la totalidad de sus industrias, a excepción de la producción de productos metálicos (creció 1,1% en mayo). El agregado de la actividad productiva de alimentos cayó 3,3%, consecuencia de la menor producción de aceite y arroz por demanda interna y de productos de panadería y azúcar afectados por la reducción del volumen exportado y de la evolución de la demanda interna.

3. La actividad de la **construcción** creció por segundo mes consecutivo (11,6 %). Uno de los factores que influye en este resultado, es el entorno más favorable de los precios de los materiales de construcción con respecto a los meses anteriores. La construcción con destino privado se incrementó en 20,7% y explica el repunte del agregado para esta actividad del último bimestre.

El dinamismo de la construcción con destino privado se explica por la mayor construcción de edificios de apartamentos y viviendas para grupos de ingresos altos. Adicionalmente, hubo un aumento en la construcción de proyectos no residenciales; principalmente edificios, locales comerciales y bodegas.

Por su parte, la construcción con destino público presentó una caída de 8,1%, debido a la menor ejecución de las obras de generación eléctrica, obras en Ruta 32, el Programa de Infraestructura de Transporte, los proyectos del Instituto de Acueductos y Alcantarillados y Ministerio de Obras Públicas y Transportes, así como las obras en carretera realizadas en San José-San Ramón. Lo anterior fue parcialmente compensado por las obras llevadas a cabo por el Consejo Nacional de Vialidad, el Programa de Integración Fronteriza y las municipalidades.

4. La actividad de **comercio y reparación de vehículos** creció 1,8%, en donde destaca el crecimiento a dos dígitos de las ventas de automóviles. Asimismo, la comercialización de productos farmacéuticos aumentó en 1,5%. En contraste, se registra una caída en la comercialización de aparatos eléctricos del hogar (-1,9%) y alimentos (-0,5%) principalmente por la desaceleración en el consumo privado. Además, se observa una menor caída en la comercialización de materiales de construcción respecto al mes previo.
5. Las **actividades de servicios** aumentaron 4,8% en términos interanuales, debido principalmente a las actividades de servicios profesionales y de desarrollo y consultoría informática. La mayor producción de la categoría de servicios profesionales (14,1%), obedece a las exportaciones de los regímenes especiales. Además, se mantiene el crecimiento de dos dígitos en servicios de publicidad y los de contabilidad del régimen definitivo, así como los de agencias de viajes, comportamiento vinculado a la recuperación del turismo.

El grupo de información y comunicación continúa con tasas de variación de dos dígitos en los regímenes especiales (12,6%) debido a los servicios de consultoría y desarrollo informático, aunque su crecimiento tiende a moderarse. Esta industria ha sido favorecida por la disponibilidad de mano de obra especializada, en un contexto de mayor demanda externa e interna ante las innovaciones tecnológicas surgidas por el avance mundial de la economía digital.

La actividad de transporte y almacenamiento mostró un crecimiento de 4,2% influido por transporte de carga, servicios de peajes, aeropuertos y puertos. La evolución del grupo transporte estuvo impulsada por la normalización de la movilidad de las personas favorecida por el turismo; el ingreso de turistas que creció 6,3% con respecto a mayo del año anterior y la mayor movilización de productos. Finalmente, el grupo denominado "otros servicios" creció 2,7%.

**INDICADOR MENSUAL DE ACTIVIDAD ECONOMICA (IMAE)
VOLUMEN ENCADENADO, AÑO REFERENCIA 2017**

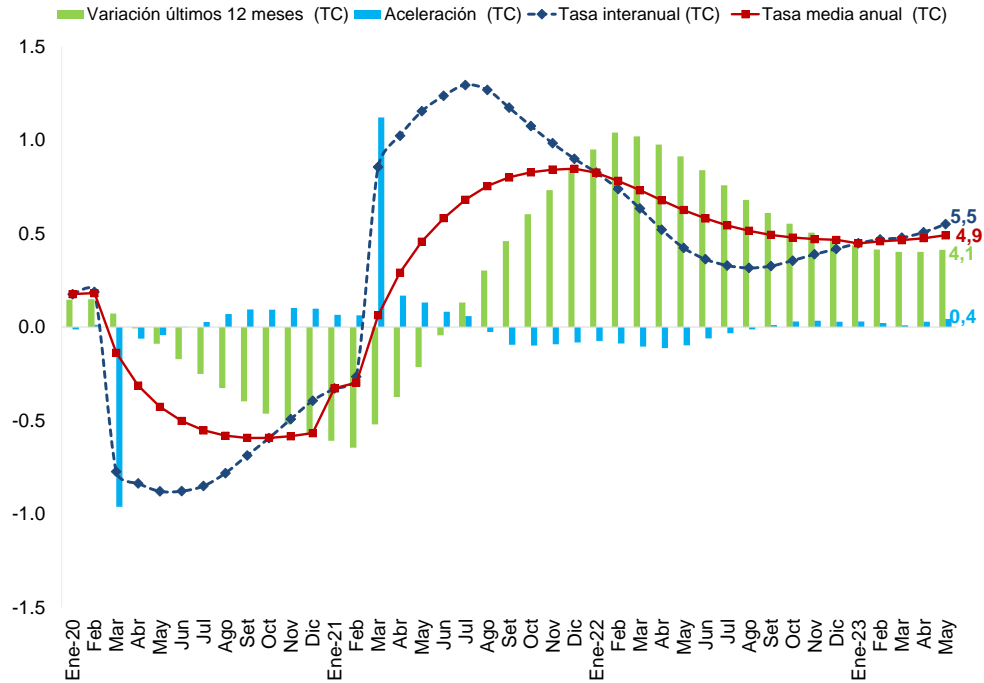

	Serie Original (SO)	Tasa interanual ^{1/} (SO)	Serie Tendencia Ciclo (TC)	Tasa interanual ^{1/} (TC)	Aceleración ^{2/}	Tasa media anual ^{3/}	Variación últimos 12 meses ^{4/}
Ene-20	102,3	0,7	105,4	1,8	-0,1	1,8	1,5
Feb	104,3	2,3	105,8	1,9	0,1	1,8	1,5
Mar	102,7	-3,2	96,0	-7,7	-9,6	-1,4	0,7
Abr	89,7	-10,3	95,6	-8,4	-0,6	-3,1	-0,1
May	91,9	-11,5	95,5	-8,8	-0,4	-4,3	-0,9
Jun	95,8	-7,6	95,6	-8,8	0,0	-5,0	-1,7
Jul	91,9	-10,3	96,0	-8,5	0,3	-5,5	-2,5
Ago	92,6	-8,8	96,7	-7,8	0,7	-5,8	-3,3
Set	97,5	-6,0	97,9	-6,9	0,9	-5,9	-4,0
Oct	101,8	-6,7	99,0	-5,9	0,9	-5,9	-4,6
Nov	105,2	-5,7	100,1	-4,9	1,0	-5,8	-5,2
Dic	110,7	-0,4	101,1	-3,9	1,0	-5,7	-5,7
Ene-21	96,6	-5,6	101,9	-3,3	0,7	-3,3	-6,1
Feb	100,2	-3,9	102,9	-2,7	0,6	-3,0	-6,5
Mar	108,2	5,4	104,2	8,6	11,2	0,6	-5,2
Abr	101,9	13,5	105,4	10,2	1,7	2,9	-3,8
May	104,7	14,0	106,5	11,5	1,3	4,6	-2,1
Jun	104,9	9,4	107,5	12,4	0,8	5,8	-0,4
Jul	107,9	17,4	108,4	13,0	0,6	6,8	1,3
Ago	105,9	14,4	109,0	12,7	-0,3	7,5	3,0
Set	108,9	11,8	109,4	11,7	-1,0	8,0	4,6
Oct	111,4	9,5	109,6	10,8	-1,0	8,3	6,0
Nov	116,9	11,1	109,9	9,8	-0,9	8,4	7,3
Dic	119,7	8,2	110,2	9,0	-0,8	8,5	8,5
Ene-22	105,7	9,4	110,4	8,3	-0,7	8,3	9,5
Feb	107,5	7,3	110,5	7,4	-0,9	7,8	10,4
Mar	117,1	8,2	110,8	6,3	-1,0	7,3	10,2
Abr	104,8	2,9	110,9	5,2	-1,1	6,8	9,8
May	108,0	3,1	111,0	4,2	-1,0	6,3	9,1
Jun	108,4	3,4	111,4	3,6	-0,6	5,8	8,4
Jul	109,9	1,9	112,0	3,3	-0,3	5,4	7,6
Ago	110,0	3,9	112,5	3,2	-0,1	5,1	6,8
Set	111,2	2,1	112,9	3,3	0,1	4,9	6,1
Oct	115,9	4,0	113,5	3,6	0,3	4,8	5,5
Nov	121,4	3,8	114,2	3,9	0,3	4,7	5,0
Dic	124,4	3,9	114,8	4,2	0,3	4,7	4,7
Ene-23	110,8	4,8	115,3	4,5	0,3	4,5	4,4
Feb	114,2	6,2	115,7	4,7	0,2	4,6	4,2
Mar	121,1	3,4	116,1	4,8	0,1	4,7	4,0
Abr	108,7	3,7	116,5	5,1	0,3	4,8	4,0
May	116,0	7,4	117,1	5,5	0,4	4,9	4,1

1/ Variación porcentual del nivel del mes respecto al del mismo mes del año anterior.

2/ Diferencia absoluta entre la tasa de variación del mes con la correspondiente del mes anterior de la tendencia ciclo.

3/ Variación del nivel medio (TC) del período que termina en el mes, respecto al nivel medio del mismo período del año anterior.

4/ Variación del nivel medio de los últimos 12 meses de la tendencia ciclo con respecto a los 12 meses precedentes.

Fuente: Departamento de Estadística Macroeconómica, BCCR.

ÍNDICE MENSUAL DE ACTIVIDAD ECONÓMICA (TC)
TASAS DE VARIACIÓN INTERANUAL

	Agricultura, silvicultura y pesca	Minas y canteras	Manufactura	Electricidad, agua y saneamiento	Construcción	Comercio y reparación de vehículos	Transporte y almacenamiento	Alojamiento y servicios de comida	Información y comunicaciones	Intermediación financiera y seguros	Actividades inmobiliarias	Actividades profesionales, científicas, técnicas, administrativas y servicios de apoyo	Administración pública y seguridad social	Enseñanza, salud humana y asistencia social	Otras actividades ^{1/}	IMAE
Ene-20	0,9	-6,3	4,1	0,5	-12,3	-1,6	1,4	2,4	2,8	1,8	-0,1	4,6	1,2	3,8	-9,3	1,8
Feb	0,6	-5,3	4,4	0,8	-13,5	-2,6	1,6	-3,9	3,1	1,0	-0,8	2,7	1,0	3,1	-9,8	1,9
Mar	-0,2	-5,7	4,6	1,1	-9,5	-3,4	-9,3	-31,7	3,2	-0,1	-1,7	0,4	0,8	-1,0	-13,8	-7,7
Abr	-0,9	-20,2	-5,0	-8,2	-1,0	-16,8	-35,2	-53,1	3,1	-1,1	-3,6	-1,8	0,4	-1,5	-18,6	-8,4
May	-1,1	-16,6	-4,6	-7,7	5,8	-16,0	-32,8	-59,5	2,8	-1,6	-3,8	-3,2	0,0	-2,2	-21,0	-8,8
Jun	-1,2	-13,7	-3,8	-6,7	5,1	-15,0	-30,5	-60,8	2,7	-1,1	-4,2	-4,0	-0,4	-3,0	-21,8	-8,8
Jul	-1,3	-11,8	-2,6	-5,6	-0,1	-14,2	-32,1	-61,9	2,5	0,0	-4,7	-4,6	-0,8	-3,7	-20,8	-8,5
Ago	-1,5	-9,6	-1,1	-4,6	-2,2	-13,1	-31,0	-59,2	2,2	1,0	-4,8	-5,0	-0,8	-4,2	-16,9	-7,8
Set	-1,5	-8,5	0,4	-3,5	-3,6	-11,7	-29,6	-53,0	1,7	1,6	-4,8	-4,5	-1,0	-4,2	-15,1	-6,9
Oct	-1,3	-7,5	1,7	-2,5	-7,1	-10,3	-28,1	-50,9	1,2	1,8	-4,9	-3,1	-1,2	-3,9	-15,7	-5,9
Nov	-1,0	-5,7	2,9	-2,0	-7,6	-8,3	-26,7	-51,0	0,7	1,8	-4,8	-1,6	-1,1	-3,4	-9,4	-4,9
Dic	-0,7	-3,1	4,0	-1,9	-6,5	-5,8	-17,9	-47,7	1,0	1,9	-4,5	-0,5	-1,3	-3,0	-2,3	-3,9
Ene-21	-0,1	-0,4	4,8	-2,2	-5,3	-3,2	-16,8	-48,0	2,2	2,3	-2,2	0,4	-1,7	-2,5	-6,0	-3,3
Feb	1,0	1,9	5,6	-2,4	-2,1	-1,0	-15,9	-43,7	3,5	3,2	-1,4	2,0	-2,0	-2,1	-7,8	-2,7
Mar	2,6	2,7	6,5	-2,2	0,0	0,5	0,9	-14,8	4,5	4,6	-0,4	4,7	-2,0	1,4	-0,5	8,6
Abr	4,1	20,1	18,1	8,4	0,0	17,1	42,2	32,7	5,3	5,9	1,9	7,7	-1,7	1,2	8,0	10,2
May	4,7	17,6	18,4	8,2	-0,4	16,1	38,2	60,1	6,2	6,5	2,3	10,0	-1,6	0,7	12,2	11,5
Jun	4,7	16,5	18,0	7,6	3,1	15,3	34,6	74,6	7,0	6,2	2,6	11,6	-1,2	0,3	14,9	12,4
Jul	4,3	14,3	17,1	7,1	11,9	15,0	38,5	94,5	7,4	5,8	3,1	13,0	-0,9	6,3	17,3	13,0
Ago	3,8	10,8	15,7	6,6	16,4	14,2	37,1	89,4	7,7	5,6	3,5	13,8	-1,7	6,0	16,4	12,7
Set	3,2	8,0	14,3	5,9	13,2	13,1	35,0	66,9	8,4	5,5	3,6	13,3	-2,6	5,7	15,1	11,7
Oct	2,5	5,4	12,9	5,1	7,5	12,1	33,0	62,2	9,4	5,5	3,5	12,5	-2,9	5,6	16,6	10,8
Nov	1,6	2,9	11,5	4,5	3,8	10,7	32,5	68,8	10,7	5,5	3,4	12,0	-3,0	5,5	12,9	9,8
Dic	0,7	0,5	10,0	4,1	5,4	9,0	20,1	61,2	11,4	5,1	3,2	11,8	-3,0	5,5	7,2	9,0
Ene-22	-0,2	-1,8	8,8	3,7	10,8	7,3	19,1	50,1	11,1	4,7	2,6	11,9	-2,8	5,5	8,5	8,3
Feb	-1,5	-4,0	7,7	3,1	12,8	5,7	18,2	45,2	10,9	4,3	1,9	12,0	-2,6	5,6	10,4	7,4
Mar	-2,9	-4,5	6,8	2,6	6,9	4,7	11,6	33,8	12,2	3,6	1,5	11,7	-2,8	5,8	8,3	6,3
Abr	-3,9	-3,3	6,1	2,7	-4,6	4,2	12,0	24,8	14,3	2,8	1,4	10,6	-2,8	6,1	5,7	5,2
May	-4,4	-2,4	5,6	3,2	-13,7	4,0	11,3	20,9	15,7	2,0	1,7	9,6	-2,9	6,6	4,5	4,2
Jun	-4,1	-1,8	5,3	3,3	-17,0	3,6	10,2	15,6	16,3	1,5	1,7	9,3	-3,1	7,3	4,1	3,6
Jul	-3,2	-0,4	5,3	2,7	-17,3	3,0	9,2	13,6	16,4	1,0	1,7	9,4	-3,6	1,3	3,5	3,3
Ago	-2,1	1,1	5,4	2,1	-18,9	2,4	8,2	13,7	16,0	0,3	1,7	9,9	-3,4	1,8	3,3	3,2
Set	-1,2	2,4	5,5	1,9	-18,3	1,9	6,9	12,7	15,0	0,0	1,7	10,8	-1,6	2,0	3,8	3,3
Oct	-0,4	3,6	5,7	1,4	-10,1	1,5	6,2	11,7	13,7	-0,1	1,6	11,6	-0,5	2,0	3,9	3,6
Nov	0,3	4,3	5,9	1,0	-2,7	1,3	5,6	9,7	12,7	0,1	1,4	12,3	-0,9	2,1	3,3	3,9
Dic	0,8	4,3	6,3	0,6	-2,1	1,1	4,5	9,5	11,5	0,4	1,4	12,9	-1,0	2,0	4,1	4,2
Ene-23	1,1	3,9	6,7	0,6	-3,4	1,0	3,6	12,6	10,1	0,3	1,8	13,1	-1,1	2,0	5,3	4,5
Feb	1,4	3,3	7,0	0,9	-4,1	1,1	3,3	12,8	8,8	-0,2	1,9	13,2	-0,9	1,8	5,0	4,7
Mar	1,9	2,9	7,1	0,8	-1,8	1,3	3,1	8,7	7,4	-0,3	1,9	13,2	-0,6	1,7	3,6	4,8
Abr	2,5	2,4	7,3	0,2	4,6	1,5	3,3	4,7	6,0	0,1	1,7	13,6	-0,5	1,8	2,8	5,1
May	2,6	1,8	7,5	-0,3	11,6	1,8	4,2	4,7	5,0	0,8	1,4	14,1	-0,3	2,0	2,7	5,5

1/ "Otras Actividades" incluyen: actividades artísticas, de entretenimiento y recreativas, otros servicios, hogares como empleadores; no diferenciadas de los hogares como productos de bienes y servicios para uso propio y, de organizaciones y órganos extraterritoriales.

Fuente: Departamento de Estadística Macroeconómica, BCCR.

ÍNDICE MENSUAL DE ACTIVIDAD ECONÓMICA (TC)

TASAS DE VARIACIÓN MEDIA

	Agricultura, silvicultura y pesca	Minas y canteras	Manufactura	Electricidad, agua y saneamiento	Construcción	Comercio y reparación de vehículos	Transporte y almacenamiento	Alojamiento y servicios de comida	Información y comunicaciones	Intermediación financiera y seguros	Actividades inmobiliarias	Actividades profesionales, científicas, técnicas, administrativas y servicios de apoyo	Administración pública y seguridad social	Enseñanza, salud humana y asistencia social	Otras actividades ^{1/}	IMAE
Ene-20	0,9	-6,3	4,1	0,5	-12,3	-1,6	1,4	2,4	2,8	1,8	-0,1	4,6	1,2	3,8	-9,3	1,8
Feb	0,7	-5,8	4,3	0,6	-12,9	-2,1	1,5	-0,7	2,9	1,4	-0,5	3,6	1,1	3,4	-9,5	1,8
Mar	0,4	-5,8	4,4	0,8	-11,8	-2,5	-2,1	-11,3	3,0	0,9	-0,9	2,5	1,0	2,0	-10,9	-1,4
Abr	0,1	-9,4	2,0	-1,5	-9,2	-6,1	-10,4	-22,3	3,0	0,4	-1,5	1,4	0,8	1,1	-12,9	-3,1
May	-0,2	-10,8	0,7	-2,7	-6,4	-8,1	-14,9	-30,2	3,0	0,0	-2,0	0,5	0,7	0,4	-14,5	-4,3
Jun	-0,3	-11,2	-0,1	-3,4	-4,6	-9,3	-17,5	-35,5	2,9	-0,2	-2,4	-0,3	0,5	-0,2	-15,7	-5,0
Jul	-0,5	-11,3	-0,4	-3,7	-4,0	-10,0	-19,6	-39,3	2,9	-0,1	-2,7	-0,9	0,3	-0,7	-16,5	-5,5
Ago	-0,6	-11,1	-0,5	-3,8	-3,8	-10,3	-21,0	-41,8	2,8	0,0	-3,0	-1,4	0,2	-1,1	-16,5	-5,8
Set	-0,7	-10,8	-0,4	-3,8	-3,8	-10,5	-21,9	-43,0	2,7	0,2	-3,2	-1,8	0,0	-1,5	-16,4	-5,9
Oct	-0,8	-10,5	-0,2	-3,6	-4,1	-10,5	-22,6	-43,8	2,5	0,3	-3,4	-1,9	-0,1	-1,7	-16,3	-5,9
Nov	-0,8	-10,1	0,1	-3,5	-4,4	-10,3	-23,0	-44,4	2,3	0,5	-3,5	-1,9	-0,2	-1,9	-15,7	-5,8
Dic	-0,8	-9,5	0,4	-3,4	-4,6	-9,9	-22,5	-44,7	2,2	0,6	-3,6	-1,8	-0,3	-2,0	-14,7	-5,7
Ene-21	-0,1	-0,4	4,8	-2,2	-5,3	-3,2	-16,8	-48,0	2,2	2,3	-2,2	0,4	-1,7	-2,5	-6,0	-3,3
Feb	0,5	0,7	5,2	-2,3	-3,7	-2,1	-16,4	-45,9	2,9	2,7	-1,8	1,2	-1,8	-2,3	-6,9	-3,0
Mar	1,2	1,4	5,6	-2,2	-2,5	-1,3	-11,0	-37,7	3,4	3,4	-1,3	2,3	-1,9	-1,1	-4,8	0,6
Abr	1,9	5,5	8,6	0,2	-1,9	2,8	-1,4	-26,5	3,9	4,0	-0,5	3,6	-1,8	-0,6	-1,8	2,9
May	2,5	7,7	10,4	1,7	-1,5	5,3	4,8	-15,9	4,3	4,5	0,0	4,9	-1,8	-0,3	0,8	4,6
Jun	2,8	9,1	11,7	2,7	-0,7	6,8	9,0	-6,3	4,8	4,8	0,4	6,0	-1,7	-0,2	3,0	5,8
Jul	3,0	9,8	12,4	3,3	1,0	8,0	12,6	2,9	5,1	4,9	0,8	7,0	-1,6	0,7	4,9	6,8
Ago	3,1	9,9	12,8	3,7	2,9	8,7	15,3	10,4	5,5	5,0	1,1	7,8	-1,6	1,4	6,3	7,5
Set	3,1	9,7	13,0	4,0	4,0	9,2	17,2	15,4	5,8	5,1	1,4	8,4	-1,7	1,9	7,2	8,0
Oct	3,1	9,3	13,0	4,1	4,3	9,5	18,7	19,3	6,2	5,1	1,6	8,8	-1,8	2,2	8,1	8,3
Nov	3,0	8,7	12,8	4,1	4,3	9,6	19,9	23,1	6,6	5,1	1,8	9,1	-1,9	2,5	8,6	8,4
Dic	2,8	8,0	12,6	4,1	4,4	9,6	19,9	26,0	7,0	5,1	1,9	9,3	-2,0	2,8	8,5	8,5
Ene-22	-0,2	-1,8	8,8	3,7	10,8	7,3	19,1	50,1	11,1	4,7	2,6	11,9	-2,8	5,5	8,5	8,3
Feb	-0,9	-2,9	8,2	3,4	11,8	6,5	18,6	47,6	11,0	4,5	2,2	12,0	-2,7	5,6	9,4	7,8
Mar	-1,5	-3,4	7,7	3,1	10,1	5,9	16,2	42,6	11,4	4,2	2,0	11,9	-2,7	5,6	9,1	7,3
Abr	-2,1	-3,4	7,3	3,0	6,3	5,5	15,1	37,5	12,1	3,9	1,8	11,6	-2,8	5,8	8,2	6,8
May	-2,6	-3,2	7,0	3,1	2,0	5,2	14,3	33,7	12,8	3,5	1,8	11,2	-2,8	5,9	7,4	6,3
Jun	-2,8	-3,0	6,7	3,1	-1,4	4,9	13,6	30,1	13,4	3,2	1,8	10,8	-2,8	6,1	6,8	5,8
Jul	-2,9	-2,6	6,5	3,0	-3,9	4,6	12,9	27,3	13,9	2,8	1,8	10,6	-3,0	5,4	6,3	5,4
Ago	-2,8	-2,2	6,3	2,9	-5,9	4,4	12,3	25,2	14,1	2,5	1,8	10,5	-3,0	4,9	5,9	5,1
Set	-2,6	-1,7	6,2	2,8	-7,4	4,1	11,7	23,6	14,2	2,2	1,8	10,6	-2,9	4,6	5,7	4,9
Oct	-2,4	-1,1	6,2	2,7	-7,7	3,8	11,1	22,3	14,2	2,0	1,8	10,7	-2,6	4,3	5,5	4,8
Nov	-2,2	-0,7	6,2	2,5	-7,2	3,6	10,6	20,9	14,0	1,8	1,7	10,8	-2,5	4,1	5,3	4,7
Dic	-1,9	-0,3	6,2	2,4	-6,8	3,4	10,0	19,8	13,8	1,7	1,7	11,0	-2,3	3,9	5,2	4,7
Ene-23	1,1	3,9	6,7	0,6	-3,4	1,0	3,6	12,6	10,1	0,3	1,8	13,1	-1,1	2,0	5,3	4,5
Feb	1,2	3,6	6,9	0,7	-3,8	1,0	3,5	12,7	9,5	0,0	1,8	13,1	-1,0	1,9	5,1	4,6
Mar	1,5	3,3	7,0	0,8	-3,1	1,1	3,3	11,3	8,8	-0,1	1,9	13,1	-0,9	1,8	4,6	4,7
Abr	1,7	3,1	7,0	0,6	-1,3	1,2	3,3	9,6	8,1	0,0	1,8	13,3	-0,8	1,8	4,2	4,8
May	1,9	2,8	7,1	0,4	1,0	1,3	3,5	8,6	7,4	0,1	1,7	13,4	-0,7	1,9	3,9	4,9

1/ "Otras Actividades" incluyen: actividades artísticas, de entretenimiento y recreativas, otros servicios, hogares como empleadores; no diferenciadas de los hogares como productos de bienes y servicios para uso propio y, de organizaciones y órganos extraterritoriales.

Fuente: Departamento de Estadística Macroeconómica, BCCR.

**VENTAS DE ENERGÍA ELÉCTRICA
- Variación interanual (%) -**

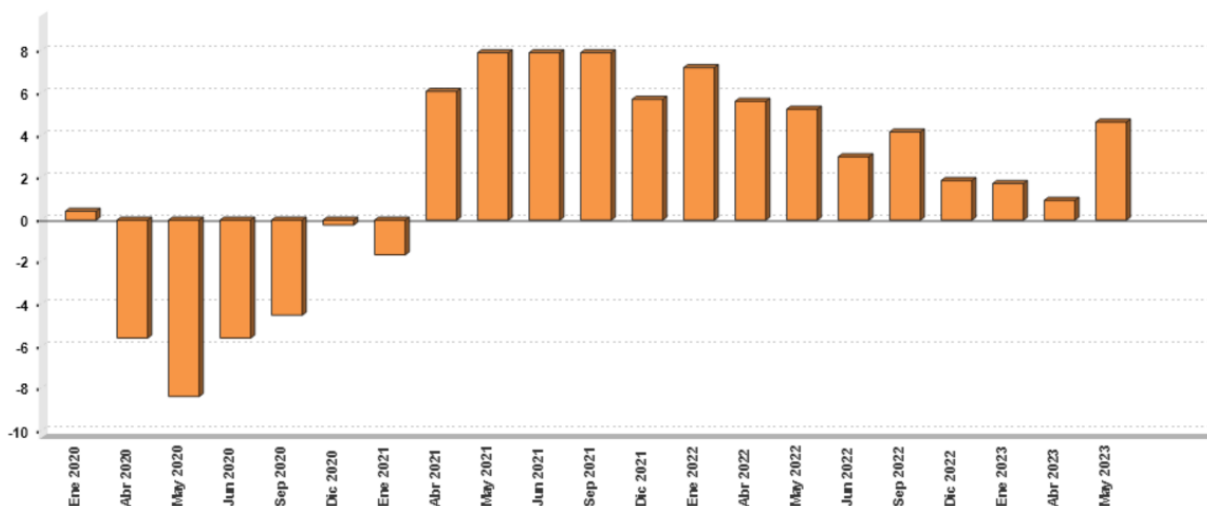

**VENTAS DE ENERGÍA ELÉCTRICA SEGÚN USO ^{1/}
En megawatts y porcentajes ^{2/}**

Mes/Año	Megawatts					Variación interanual					Variación últimos tres meses
	Residencial	General	Industrial	Alumbrado	Total	Residencial	General	Industrial	Alumbrado	Total	Total
Ene 2020	333.537,0	299.429,0	178.211,0	22.014,0	833.191,0	1,0	0,8	-1,1	-1,5	0,4	-0,8
Abr 2020	350.978,0	266.341,0	168.170,0	21.334,0	806.823,0	4,9	-16,5	-6,3	0,0	-5,5	1,0
May 2020	350.445,0	256.688,0	166.540,0	22.018,0	795.691,0	3,9	-20,2	-10,9	-0,4	-8,3	-1,8
Jun 2020	345.961,0	266.465,0	171.240,0	21.217,0	804.883,0	4,4	-16,1	-5,9	-0,9	-5,5	-5,0
Sep 2020	343.145,0	265.116,0	167.503,0	21.171,0	796.935,0	5,2	-13,7	-6,6	-0,7	-4,4	-1,1
Dic 2020	334.673,0	276.385,0	178.123,0	21.848,0	811.029,0	5,1	-8,8	5,4	-1,1	-0,2	2,6
Ene 2021	342.286,0	277.827,0	177.980,0	21.680,0	819.773,0	2,6	-7,2	-0,1	-1,5	-1,6	2,3
Abr 2021	351.728,0	297.902,0	185.577,0	20.891,0	856.098,0	0,2	11,8	10,4	-2,1	6,1	2,0
May 2021	349.717,0	292.788,0	194.716,0	21.570,0	858.791,0	-0,2	14,1	16,9	-2,0	7,9	3,8
Jun 2021	355.761,0	296.746,0	195.377,0	20.768,0	868.652,0	2,8	11,4	14,1	-2,1	7,9	4,7
Sep 2021	350.368,0	298.247,0	190.851,0	20.480,0	859.946,0	2,1	12,5	13,9	-3,3	7,9	0,4
Dic 2021	341.084,0	303.430,0	192.011,0	20.806,0	857.331,0	1,9	9,8	7,8	-4,8	5,7	-0,0
Ene 2022	359.257,0	305.563,0	193.503,0	20.808,0	879.131,0	5,0	10,0	8,7	-4,0	7,2	0,5
Abr 2022	362.403,0	325.315,0	196.173,0	20.218,0	904.109,0	3,0	9,2	5,7	-3,2	5,6	1,0
May 2022	357.762,0	322.026,0	203.221,0	20.845,0	903.854,0	2,3	10,0	4,4	-3,4	5,2	3,3
Jun 2022	354.144,0	318.999,3	201.509,0	20.194,3	894.846,6	-0,5	7,5	3,1	-2,8	3,0	3,5
Sep 2022	354.953,0	322.788,0	198.040,0	20.079,0	895.860,0	1,3	8,2	3,8	-2,0	4,2	-1,2
Dic 2022	345.217,0	318.053,0	189.424,0	20.716,0	873.410,0	1,2	4,8	-1,3	-0,4	1,9	-0,4
Ene 2023	360.507,0	317.078,0	194.925,0	21.876,0	894.386,0	0,3	3,8	0,7	5,1	1,7	-0,4
Abr 2023	368.760,0	336.018,0	186.567,0	21.152,0	912.497,0	1,8	3,3	-4,9	4,6	0,9	1,5
May 2023	370.861,0	346.415,0	206.446,0	21.962,0	945.684,0	3,7	7,6	1,6	5,4	4,6	3,9

^{1/} Las ventas de energía eléctrica incluyen los Mwh vendidos por: ICE, CNFL, ESPH, JASEC, Coopeguanacaste, Coopelesca, Coopesantos y Coopealfaro.

^{2/} La variación de los últimos tres meses se calcula con base en promedios móviles.

Fuente: Instituto Costarricense de Electricidad y Departamento de Estadística Macroeconómica.

VENTAS DE COMBUSTIBLES
- Variación interanual (%) -

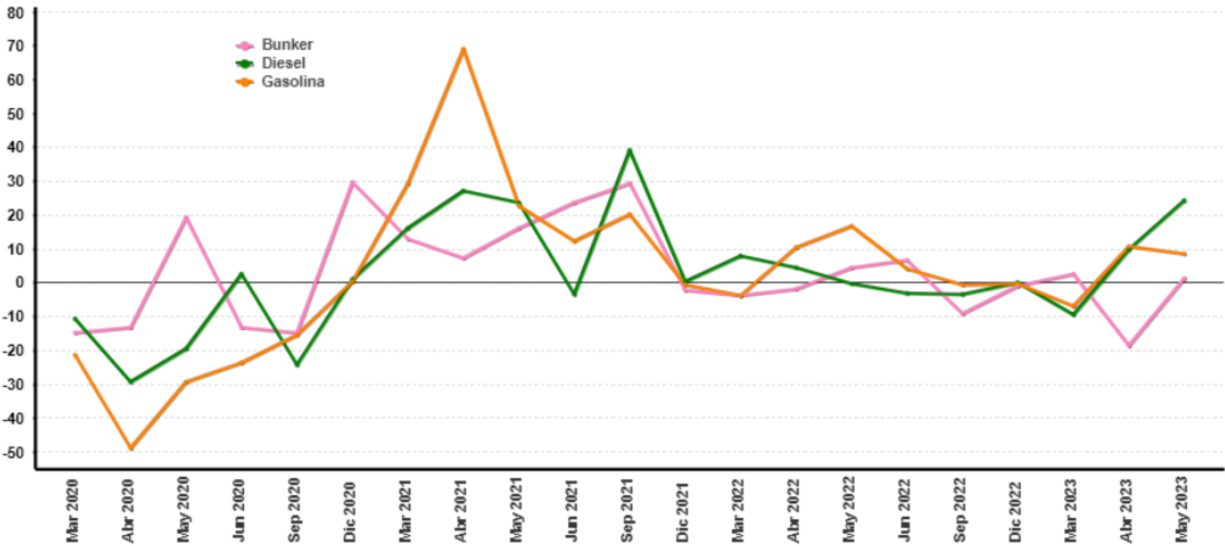

VENTAS DE COMBUSTIBLES ^{1/}
En barriles y tasas de variación ^{2/}

Mes/Año	Barriles			Variación interanual			Variación últimos tres meses		
	Gasolina	Diesel	Bunker	Gasolina	Diesel	Bunker	Gasolina	Diesel	Bunker
Mar 2020	596.947,3	644.207,3	54.786,6	-21,3	-10,7	-14,8	-11,1	2,5	10,5
Abr 2020	359.345,2	457.174,8	51.168,3	-48,8	-29,1	-13,0	-26,9	-10,5	17,0
May 2020	472.764,3	521.304,7	46.428,4	-29,0	-19,5	19,3	-34,6	-17,4	13,6
Jun 2020	509.301,9	606.410,9	42.822,2	-23,5	2,6	-13,1	-32,6	-19,4	-6,2
Sep 2020	555.154,2	465.225,0	42.176,1	-15,4	-24,1	-14,7	15,1	-7,7	-15,0
Dic 2020	795.803,3	648.045,7	50.743,4	0,5	1,0	29,7	24,9	12,1	27,0
Mar 2021	771.809,9	748.848,9	61.969,6	29,3	16,2	13,1	4,8	21,6	6,0
Abr 2021	607.406,0	581.020,3	54.998,0	69,0	27,1	7,5	0,8	8,7	14,2
May 2021	580.967,1	645.245,1	53.882,7	22,9	23,8	16,1	-4,1	4,3	14,4
Jun 2021	572.613,8	586.835,7	52.973,9	12,4	-3,2	23,7	-12,8	-9,1	0,8
Sep 2021	668.086,4	647.729,5	54.541,6	20,3	39,2	29,3	10,7	2,3	-5,0
Dic 2021	790.689,8	650.816,5	49.766,4	-0,6	0,4	-1,9	12,5	4,3	2,2
Mar 2022	743.326,3	808.213,5	59.725,6	-3,7	7,9	-3,6	-4,8	7,2	8,1
Abr 2022	671.194,9	607.872,0	53.986,0	10,5	4,6	-1,8	-6,9	10,8	8,3
May 2022	678.079,4	643.780,5	56.283,0	16,7	-0,2	4,5	-2,0	7,5	6,3
Jun 2022	596.230,4	569.705,4	56.600,9	4,1	-2,9	6,8	-6,8	-12,2	-1,8
Sep 2022	663.889,4	627.061,3	49.597,3	-0,6	-3,2	-9,1	2,3	2,8	-11,6
Dic 2022	788.758,8	651.315,7	49.381,6	-0,2	0,1	-0,8	8,8	2,7	6,6
Mar 2023	693.120,3	731.868,8	61.318,5	-6,8	-9,4	2,7	-4,5	5,9	2,6
Abr 2023	744.428,5	668.296,0	44.039,0	10,9	9,9	-18,4	1,5	3,6	1,5
May 2023	737.408,8	800.553,8	57.099,3	8,7	24,4	1,5	0,5	12,6	8,7

^{1/} Las ventas de barriles no incluyen el combustible utilizado para la generación de energía térmica.

^{2/} La variación de los últimos tres meses se calcula con base en promedios móviles.

Fuente: Refinadora Costarricense de Petróleo y Departamento de Estadística Macroeconómica.

INDICADORES DEL MERCADO LABORAL

Variación absoluta del número de personas y tasa de desempleo

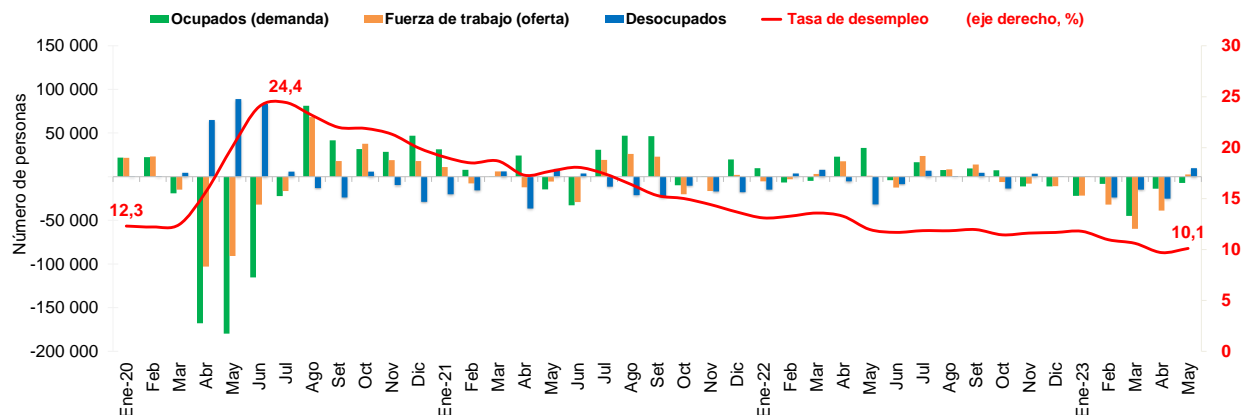

OFERTA Y DEMANDA DE TRABAJO Y DESEMPLEO

Trimestre móvil	Población mayor de 15 años		Tasa neta de participación		Fuerza de trabajo (oferta)		Ocupados (demanda)		Desocupados		Tasa de desempleo (eje derecho, %)		Tasa de Ocupación	
	Serie original	Variación absoluta	Serie original	Variación absoluta	Serie original ^{1/}	Variación absoluta	Serie original	Variación absoluta	Serie original	Variación absoluta	Serie original	Variación absoluta	Serie original	Variación absoluta
	Número de personas		Porcentajes		Número de personas		Número de personas		Número de personas		Porcentajes		Porcentajes	
Ene-20	3 968 867	5 209	63,3	0,5	2 513 878	21 595	2 204 704	21 886	309 174	-291	12,3	-0,1	55,5	0,5
Feb	3 972 720	3 853	63,9	0,5	2 537 010	23 132	2 227 240	22 536	309 770	596	12,2	-0,1	56,1	0,5
Mar	3 976 586	3 866	63,4	-0,4	2 522 328	-14 682	2 208 175	-19 065	314 153	4 383	12,5	0,2	55,5	-0,5
Abr	3 981 841	5 255	60,8	-2,7	2 419 469	-102 859	2 040 406	-167 769	379 063	64 910	15,7	3,2	51,2	-4,3
May	3 986 213	4 372	58,4	-2,3	2 328 633	-90 836	1 860 633	-179 773	468 000	88 937	20,1	4,4	46,7	-4,6
Jun	3 989 849	3 636	57,6	-0,9	2 296 630	-32 003	1 745 257	-115 376	551 373	83 373	24,0	3,9	43,7	-2,9
Jul	3 994 468	4 619	57,1	-0,5	2 280 138	-16 492	1 723 012	-22 245	557 126	5 753	24,4	0,4	43,1	-0,6
Ago	3 998 947	4 479	58,7	1,6	2 348 452	68 314	1 804 361	81 349	544 091	-13 035	23,2	-1,3	45,1	2,0
Set	4 003 267	4 320	59,1	0,4	2 366 346	17 894	1 846 109	41 748	520 237	-23 854	22,0	-1,2	46,1	1,0
Oct	4 007 111	3 844	60,0	0,9	2 403 966	37 620	1 877 828	31 719	526 138	5 901	21,9	-0,1	46,9	0,7
Nov	4 011 840	4 729	60,4	0,4	2 422 828	18 862	1 906 286	28 458	516 542	-9 596	21,3	-0,6	47,5	0,7
Dic	4 014 151	2 311	60,8	0,4	2 440 826	17 998	1 953 151	46 865	487 675	-28 867	20,0	-1,3	48,7	1,1
Ene-21	4 017 927	3 776	61,0	0,2	2 451 982	11 156	1 984 443	31 292	467 539	-20 136	19,1	-0,9	49,4	0,7
Feb	4 023 219	5 292	60,8	-0,3	2 444 351	-7 631	1 992 303	7 860	452 048	-15 491	18,5	-0,6	49,5	0,1
Mar	4 030 182	6 963	60,8	0,0	2 450 353	6 002	1 992 354	51	457 999	5 951	18,7	0,2	49,4	-0,1
Abr	4 033 502	3 320	60,5	-0,3	2 438 255	-12 098	2 016 692	24 338	421 563	-36 436	17,3	-1,4	50,0	0,6
May	4 037 995	4 493	60,2	-0,2	2 432 727	-5 528	2 002 215	-14 477	430 512	8 949	17,7	0,4	49,6	-0,4
Jun	4 042 853	4 858	59,5	-0,8	2 403 564	-29 163	1 969 363	-32 852	434 201	3 689	18,1	0,4	48,7	-0,9
Jul	4 047 112	4 259	59,9	0,4	2 422 880	19 316	2 000 169	30 806	422 711	-11 490	17,4	-0,6	49,4	0,7
Ago	4 049 959	2 847	60,5	0,6	2 448 861	25 981	2 047 206	47 037	401 655	-21 056	16,4	-1,0	50,5	1,1
Set	4 054 433	4 474	61,0	0,5	2 471 778	22 917	2 093 648	46 442	378 130	-23 525	15,3	-1,1	51,6	1,1
Oct	4 057 905	3 472	60,4	-0,5	2 451 771	-20 007	2 083 963	-9 685	367 808	-10 322	15,0	-0,3	51,4	-0,3
Nov	4 064 016	6 111	59,9	-0,5	2 435 273	-16 498	2 084 283	320	350 990	-16 818	14,4	-0,6	51,3	-0,1
Dic	4 067 996	3 980	59,9	0,0	2 437 387	2 114	2 103 963	19 680	333 424	-17 566	13,7	-0,7	51,7	0,4
Ene-22	4 072 824	4 828	59,7	-0,2	2 432 192	-5 195	2 113 617	9 654	318 575	-14 849	13,1	-0,6	51,9	0,2
Feb	4 076 143	3 319	59,6	-0,1	2 429 236	-2 956	2 106 972	-6 645	322 264	3 689	13,3	0,2	51,7	-0,2
Mar	4 080 958	4 815	59,6	0,0	2 432 303	3 067	2 102 076	-4 896	330 227	7 963	13,6	0,3	51,5	-0,2
Abr	4 085 341	4 383	60,0	0,4	2 450 028	17 725	2 124 978	22 902	325 050	-5 177	13,3	-0,3	52,0	0,5
May	4 089 183	3 842	59,9	0,0	2 451 134	1 106	2 157 855	32 877	293 279	-31 771	12,0	-1,3	52,8	0,8
Jun	4 093 794	4 611	59,6	-0,4	2 438 788	-12 346	2 153 988	-3 867	284 800	-8 479	11,7	-0,3	52,6	-0,2
Jul	4 097 656	3 862	60,1	0,5	2 462 461	23 673	2 170 701	16 713	291 760	6 960	11,8	0,2	53,0	0,4
Ago	4 102 268	4 612	60,2	0,1	2 470 818	8 357	2 178 370	7 669	292 448	688	11,8	0,0	53,1	0,1
Set	4 107 617	5 349	60,5	0,3	2 484 855	14 037	2 187 884	9 514	296 971	4 523	12,0	0,1	53,3	0,2
Oct	4 110 998	3 381	60,3	-0,2	2 478 696	-6 159	2 195 192	7 308	283 504	-13 467	11,4	-0,5	53,4	0,1
Nov	4 115 542	4 544	60,0	-0,3	2 470 878	-7 818	2 184 068	-11 124	286 810	3 306	11,6	0,2	53,1	-0,3
Dic	4 119 368	3 826	59,7	-0,3	2 460 146	-10 732	2 173 061	-11 007	287 085	275	11,7	0,1	52,8	-0,3
Ene-23	4 123 265	3 897	59,1	-0,6	2 438 479	-21 667	2 151 158	-21 903	287 321	236	11,8	0,1	52,2	-0,6
Feb	4 128 213	4 948	58,3	-0,8	2 406 495	-31 984	2 142 883	-8 275	263 612	-23 709	11,0	-0,8	51,9	-0,3
Mar	4 134 581	6 368	56,8	-1,5	2 346 882	-59 613	2 098 103	-44 780	248 779	-14 833	10,6	-0,4	50,7	-1,2
Abr	4 140 205	5 624	55,7	-1,0	2 308 111	-38 771	2 084 370	-13 733	223 741	-25 038	9,7	-0,9	50,3	-0,4
May	4 139 399	-806	55,8	0,1	2 310 767	2 656	2 077 351	-7 019	233 416	9 675	10,1	0,4	50,2	-0,2

^{1/} Población económicamente activa (PEA) o fuerza de trabajo: es el conjunto de personas de 15 años o más que durante el período de referencia se encontraban ocupadas o desocupadas.

Fuente: Encuesta Continua de Empleo (ECE) del Instituto Nacional de Estadística y Censos (INEC).

SALARIO NOMINAL POR COTIZANTE^{1/ 3/}

Mes	Salario (colones)			Variación mensual			Variación interanual		
	2021	2022	2023	2021	2022	2023	2021	2022	2023
Ene	709.015	704.526	725.767	2,0	-5,5	-5,1	4,5	-0,6	3,0
Feb	680.532	699.452	720.430	-4,0	-0,7	-0,7	2,5	2,8	3,0
Mar	719.365	755.889	788.780	5,7	8,1	9,5	5,9	5,1	4,4
Abr	705.527	731.426	752.812	-1,9	-3,2	-4,6	8,2	3,7	2,9
May	688.779	715.090	733.739	-2,4	-2,2	-2,5	5,8	3,8	2,6
Jun	693.822	719.881		0,7	0,7		6,2	3,8	
Jul	723.244	747.704		4,2	3,9		4,5	3,4	
Ago	692.400	723.354		-4,3	-3,3		5,0	4,5	
Sep	698.192	736.585		0,8	1,8		4,2	5,5	
Oct	696.912	718.805		-0,2	-2,4		2,7	3,1	
Nov	694.957	717.114		-0,3	-0,2		3,4	3,2	
Dic	745.353	764.853		7,3	6,7		7,2	2,6	
PROMEDIO	704.008	727.890	744.306	0,6	0,3	-0,7	5,0	3,4	3,2

SALARIO REAL POR COTIZANTE (julio 2006=100)^{2/ 3/}

Mes	Salario real			Variación mensual			Variación interanual		
	2021	2022	2023	2021	2022	2023	2021	2022	2023
Ene	386.810	371.370	355.373	1,8	-5,8	-5,3	3,5	-4,0	-4,3
Feb	372.220	364.708	355.794	-3,8	-1,8	0,1	2,1	-2,0	-2,4
Mar	393.350	390.688	390.441	5,7	7,1	9,7	5,4	-0,7	-0,1
Abr	384.670	372.175	373.922	-2,2	-4,7	-4,2	6,9	-3,2	0,5
May	375.595	358.686	364.833	-2,4	-3,6	-2,4	4,4	-4,5	1,7
Jun	376.323	354.782		0,2	-1,1		4,2	-5,7	
Jul	393.089	364.534		4,5	2,7		3,1	-7,3	
Ago	375.286	349.656		-4,5	-4,1		3,2	-6,8	
Sep	376.060	359.479		0,2	2,8		2,0	-4,4	
Oct	373.544	353.495		-0,7	-1,7		0,2	-5,4	
Nov	369.457	352.165		-1,1	-0,4		0,1	-4,7	
Dic	394.344	375.113		6,7	6,5		3,8	-4,9	
PROMEDIO	380.896	363.904	368.073	0,4	-0,3	-0,4	3,2	-4,5	-0,9

^{1/} Salario informado a la Caja Costarricense del Seguro Social para trabajadores que cotizan al régimen de Enfermedad y Maternidad (sin incluir asegurados por cuenta propia).

^{2/} El salario real se calcula utilizando como deflactor el Índice de Precios al Consumidor.

Fuente: Departamento Gestión de Información Económica.

COTIZANTES POR ACTIVIDAD ECONÓMICA SEGÚN SECTOR INSTITUCIONAL ^{1/}

		COTIZANTES			Variación interanual (%)		
		2022		2023	2022		2023
		May 2022	Dic 2022	May 2023	May 2022	Dic 2022	May 2023
	Total	1.045.661	1.078.228	1.100.846	7,7	6,2	5,3
	Resto	113.865	115.219	119.598	7,2	6,7	5,0
	Comercio reparac vehíc autom y enser domésticos	189.915	199.792	201.518	3,9	4,1	6,1
	Manufactura	163.230	167.609	170.221	7,5	5,8	4,3
	Agricultura ganadería caza y silvicultura	105.698	101.557	105.900	0,2	-1,9	0,2
	Actividades inmobiliarias, empresariales y de alquiler	255.416	267.900	267.754	11,8	8,9	4,8
	Construcción	55.484	55.872	61.928	2,7	7,7	11,6
	Transporte almacenamiento y comunicaciones	47.091	48.421	49.564	6,5	5,9	5,3
	Hoteles y restaurantes	59.388	65.486	66.800	28,1	16,1	12,5
	Intermediación financiera	25.127	25.137	25.653	4,6	3,0	2,1
	Servicios sociales y de salud	26.273	26.903	27.420	10,6	6,3	4,4
	Electricidad gas y agua	4.174	4.332	4.490	5,1	6,5	7,6
	Cuenta propia	419.356	420.331	425.598	2,6	1,5	1,5
	Instituciones autónomas	178.001	178.249	177.407	1,0	-0,0	-0,3
	Gobierno	144.706	146.022	144.342	0,1	0,7	-0,3
	Convenios especiales Total	64.295	62.980	62.969	-3,6	-10,1	-2,1
	Servicio doméstico Total	18.700	18.365	18.410	0,3	-2,6	-1,6
	Total	1.870.719	1.904.175	1.929.572	4,7	3,4	3,1
	Total sin cuenta propia Total	1.451.363	1.483.844	1.503.974	5,4	3,9	3,6

^{1/} Cotizantes del régimen de Enfermedad y Maternidad de la Caja Costarricense del Seguro Social.

^{2/} Actividades empresariales: servicios de informática, investigación y desarrollo, jurídicos, contabilidad, seguridad y limpieza de edificios, entre otros.

^{3/} Resto de actividades incluye: enseñanza, pesca, explotación de minas y canteras, seguridad privada, organizaciones extraterritoriales, otras actividades de servicios y desconocidas.

^{4/} Convenios especiales: grupos de trabajadores independientes organizados en cooperativas, colegios profesionales, clubes rotarios, asociaciones, institutos universitarios, hogares, museos, iglesias y otros convenios específicos con algunas instituciones estatales como ministerios y universidades.

Fuente: Departamento Gestión de la Información Económica.

COTIZANTES ^{1/} Y SALARIO REAL POR COTIZANTE Variaciones interanuales en porcentajes ^{2/}

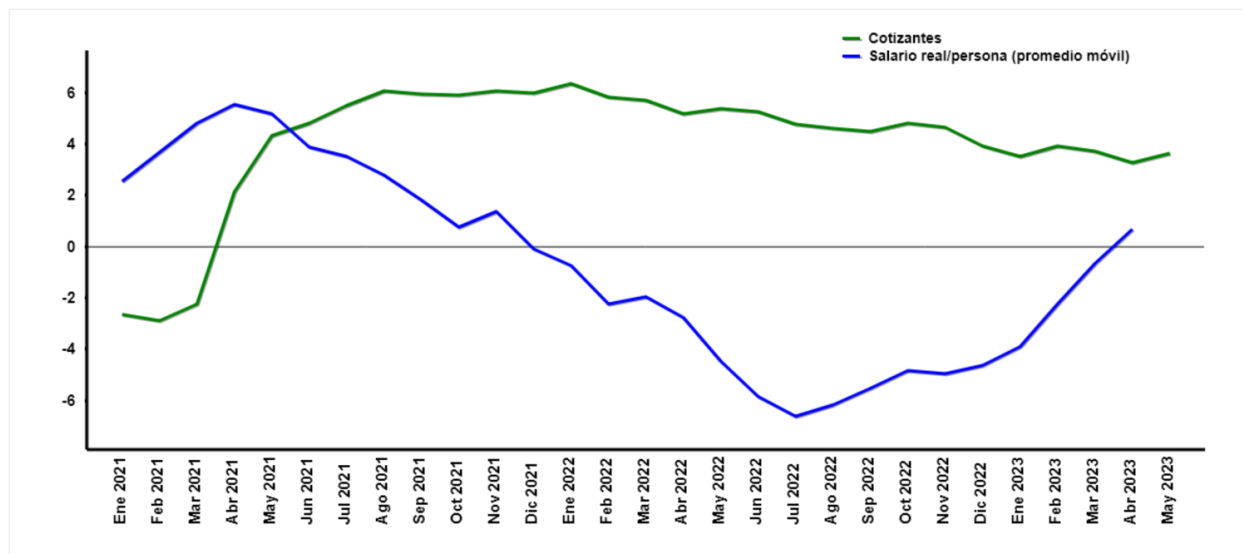

Mes	Cotizantes			Variación mensual			Variación interanual		
	2021	2022	2023	2021	2022	2023	2021	2022	2023
Ene	1.350.912	1.436.707	1.487.332	0,3	0,6	0,2	-2,6	6,4	3,5
Feb	1.362.200	1.441.350	1.497.599	0,8	0,3	0,7	-2,9	5,8	3,9
Mar	1.372.848	1.451.019	1.504.787	0,8	0,7	0,5	-2,2	5,7	3,7
Abr	1.374.811	1.445.810	1.492.900	0,1	-0,4	-0,8	2,1	5,2	3,3
May	1.377.356	1.451.363	1.503.974	0,2	0,4	0,7	4,3	5,4	3,6
Jun	1.384.255	1.456.812		0,5	0,4		4,8	5,2	
Jul	1.389.529	1.455.627		0,4	-0,1		5,5	4,8	
Ago	1.395.497	1.459.549		0,4	0,3		6,1	4,6	
Sep	1.404.099	1.467.185		0,6	0,5		5,9	4,5	
Oct	1.411.779	1.479.981		0,5	0,9		5,9	4,8	
Nov	1.425.366	1.491.841		1,0	0,8		6,1	4,7	
Dic	1.427.695	1.483.844		0,2	-0,5		6,0	3,9	
PROMEDIO	1.389.696	1.460.091	1.497.318	0,5	0,3	0,3	3,2	5,1	3,6

^{1/} Cotizantes (sin incluir asegurados por cuenta propia) del régimen de Enfermedad y Maternidad de la Caja Costarricense del Seguro Social.

^{2/} Variación interanual del promedio móvil trimestral (centrado).

Fuente: Departamento Gestión de Información Económica.

ÍNDICE DE SALARIOS MÍNIMOS DECRETADOS POR EL MTSS: NOMINALES (1984=100) ^{1/}

Mes	Nominales			Variación acumulada			Variación interanual		
	2021	2022	2023	2021	2022	2023	2021	2022	2023
Ene	5.399,2	5.518,2	5.962,9	0,4	2,2	6,7	0,4	2,2	8,1
Feb	5.399,2	5.518,2	5.962,9	0,4	2,2	6,7	0,4	2,2	8,1
Mar	5.399,2	5.518,2	5.962,9	0,4	2,2	6,7	0,4	2,2	8,1
Abr	5.399,2	5.518,2	5.962,9	0,4	2,2	6,7	0,4	2,2	8,1
May	5.399,2	5.518,2	5.962,9	0,4	2,2	6,7	0,4	2,2	8,1
Jun	5.399,2	5.518,2	5.962,9	0,4	2,2	6,7	0,4	2,2	8,1
Jul	5.399,2	5.586,6		0,4	3,5		0,4	3,5	
Ago	5.399,2	5.586,6		0,4	3,5		0,4	3,5	
Sep	5.399,2	5.586,6		0,4	3,5		0,4	3,5	
Oct	5.399,2	5.586,6		0,4	3,5		0,4	3,5	
Nov	5.399,2	5.586,6		0,4	3,5		0,4	3,5	
Dic	5.399,2	5.586,6		0,4	3,5		0,4	3,5	

ÍNDICE DE SALARIOS MÍNIMOS DECRETADOS POR EL MTSS: REALES (1984=100) ^{2/}

Mes	Reales			Variación acumulada			Variación interanual		
	2021	2022	2023	2021	2022	2023	2021	2022	2023
Ene	140,0	138,3	138,8	0,2	1,8	6,6	-0,5	-1,3	0,4
Feb	140,4	136,8	140,0	0,5	0,7	7,5	0,0	-2,6	2,3
Mar	140,3	135,6	140,3	0,5	-0,2	7,7	-0,0	-3,4	3,5
Abr	139,9	133,5	140,8	0,2	-1,7	8,1	-0,8	-4,6	5,5
May	140,0	131,6	140,9	0,2	-3,1	8,2	-0,9	-6,0	7,1
Jun	139,2	129,3	141,2	-0,3	-4,8	8,4	-1,5	-7,1	9,2
Jul	139,5	129,5		-0,1	-4,7		-1,0	-7,2	
Ago	139,1	128,4		-0,4	-5,5		-1,3	-7,7	
Sep	138,2	129,6		-1,0	-4,6		-1,6	-6,2	
Oct	137,6	130,6		-1,5	-3,8		-2,0	-5,1	
Nov	136,4	130,4		-2,3	-4,0		-2,8	-4,4	
Dic	135,8	130,2		-2,8	-4,1		-2,8	-4,1	

^{1/} Los salarios mínimos se fijan mediante decretos ejecutivos del Ministerio de Trabajo y Seguridad Social (MTSS)

^{2/} Índice de salarios mínimos reales se calcula utilizando como deflactor el Índice de Precios al Consumidor

Fuente: Departamento Gestión de Información Económica.

2. Comercio exterior

En el primer semestre de 2023 la balanza comercial de bienes acumuló una brecha negativa de *USD 2.053,7 millones*, equivalente a 2,4% del PIB (3,8% en igual lapso del 2022)¹. Este resultado se vincula con el mejor desempeño de las ventas externas respecto al observado en las compras externas (18,4% y 8,2% en igual orden), esto último influido por la reducción en el precio de las materias primas en los últimos meses del 2022².

Como ha sido característico en los meses transcurridos del año, el resultado de las exportaciones se explica por el buen desempeño de la demanda externa por productos del régimen especial, particularmente de las ventas de implementos médicos (válvulas cardíacas y catéteres). En el segundo trimestre destaca la recuperación en las ventas de empresas del régimen definitivo (9,3% contra reducción de 1,3% en el primer trimestre) debido a un mejor desempeño en las exportaciones de banano, piña y de productos manufacturados como fertilizantes, hilos conductores de cobre, preparaciones para salsas y leche en polvo.

Según mercado de destino, la recuperación señalada en la demanda externa por productos del régimen definitivo se reflejó en los mercados de Centroamérica y de Europa (17,4% y 31,8% desde 5,8% y 6,6% en el primer trimestre, en igual orden).

Por su parte, el incremento de las importaciones está asociado con la compra de vehículos y productos alimenticios además de insumos vinculados con las industrias alimenticia, química y farmacéutica principalmente. Por tipo de régimen, destaca el sostenido dinamismo en las compras de empresas del régimen especial (17,6% desde 25,5% en el 2022) en línea con la evolución señalada para las exportaciones de este grupo de empresas.

Finamente, la factura petrolera ascendió a *USD 1.183,1 millones*, equivalente a una caída interanual de 11,5%. Este resultado combina la disminución en el precio medio de la mezcla de hidrocarburos (19,7%) con el incremento en la cantidad de barriles (10,3%), principalmente de gasolina y diésel.

¹ Las cifras analizadas en este apartado incorporan una estimación del comercio exterior de bienes del segundo trimestre debido a los ataques cibernéticos que afectaron el Servicio Tecnología de información para el control aduanero (TICA).

² El Índice de Precios de Materias Primas disminuyó 19,5% en el primer semestre del 2023 (aumento de 30,1% en igual periodo del año previo).

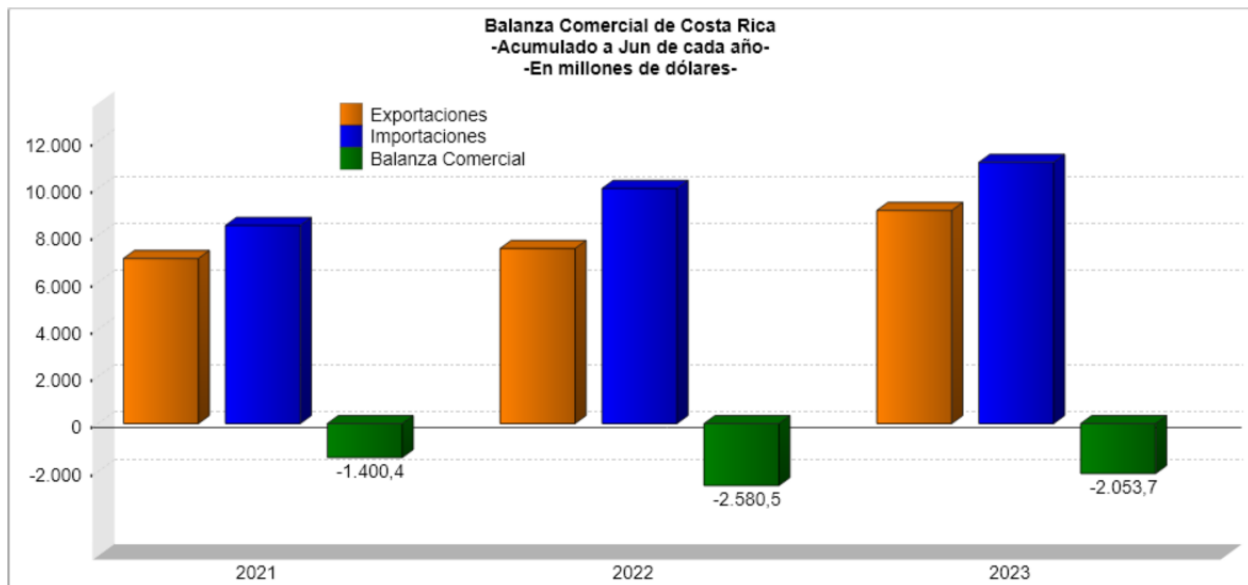

BALANZA COMERCIAL DE COSTA RICA
Millones de dólares

Mes	Exportaciones	Importaciones	Balanza Comercial	Exportaciones	Importaciones	Balanza Comercial	Exportaciones	Importaciones	Balanza Comercial
Ene	949,4	1.253,7	-304,3	1.150,4	1.735,4	-585,1	1.302,7	1.901,5	-598,8
Feb	1.103,2	1.168,6	-65,5	1.194,4	1.701,0	-506,6	1.451,0	1.753,1	-302,1
Mar	1.265,1	1.440,0	-174,9	1.486,8	2.017,1	-530,3	1.641,2	2.057,2	-416,0
Abr	1.113,9	1.422,9	-308,9	1.209,1	1.244,6	-35,5	1.390,7	1.777,9	-387,3
May	1.278,4	1.475,8	-197,4	1.140,7	1.768,9	-628,2	1.651,7	1.842,5	-190,9
Jun	1.313,1	1.662,5	-349,4	1.260,8	1.555,7	-294,9	1.642,0	1.800,7	-158,7
Jul	1.234,8	1.457,4	-222,6	1.337,1	1.804,2	-467,0	-	-	-
Ago	1.178,1	1.534,8	-356,7	1.403,2	2.022,5	-619,3	-	-	-
Sep	1.227,7	1.511,5	-283,9	1.411,2	1.811,8	-400,6	-	-	-
Oct	1.301,9	1.754,9	-453,0	1.361,2	1.951,7	-590,6	-	-	-
Nov	1.193,5	1.846,6	-653,1	1.387,0	1.986,9	-599,9	-	-	-
Dic	1.202,9	1.853,2	-650,3	1.334,5	1.786,7	-452,2	-	-	-
Total	14.362,1	18.381,9	-4.019,9	15.676,6	21.386,7	-5.710,1	9.079,2	11.132,9	-2.053,7

^{1/} No incluye ajuste de metodología de balanza de pagos, datos preliminares a partir de 2020.

^{2/} Las exportaciones e importaciones incluyen el valor bruto de los regímenes de Perfeccionamiento Activo y de Zonas Francas.

^{3/} Las cifras correspondientes al II trimestre 2022, son estimadas, debido a los ataques cibernéticos realizados por el Grupo Conti, que afectaron la plataforma Tecnología de Información para el Control Aduanero (TICA) del Ministerio de Hacienda.

Fuente: Dirección General de Aduanas y Departamento de Estadística Macroeconómica.

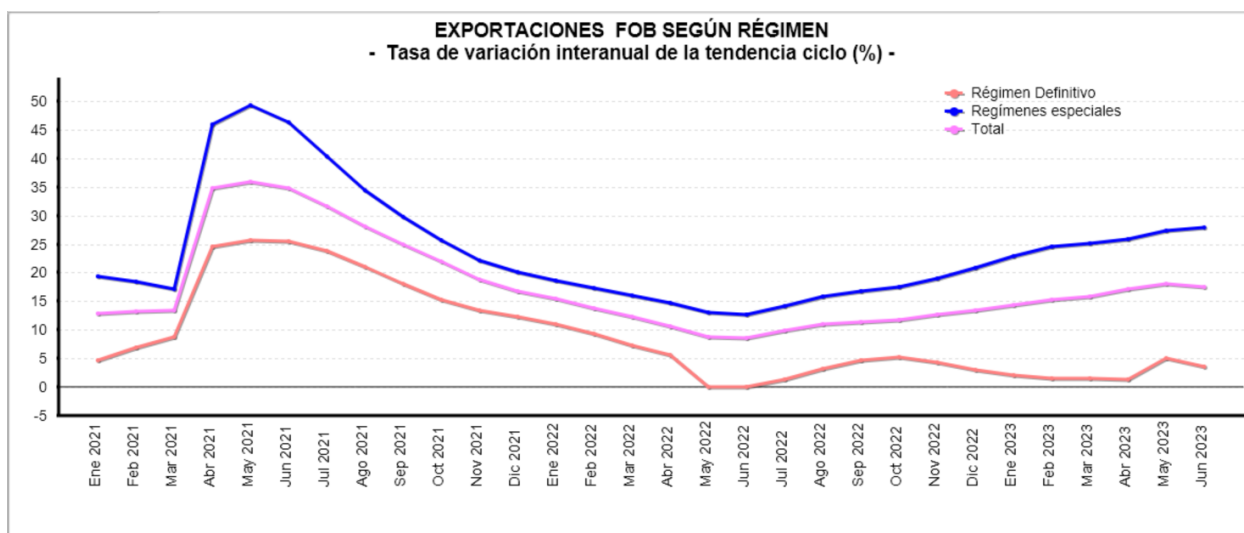

EXPORTACIONES FOB ^{1/}, SEGÚN RÉGIMEN ^{2/}
Millones de dólares y porcentajes

Mes	Régimen Definitivo				Regímenes especiales				Total			
	Monto		Variación interanual		Monto		Variación interanual		Monto		Variación interanual	
	Serie original	Serie tendencia ciclo	Serie original	Serie tendencia ciclo	Serie original	Serie tendencia ciclo	Serie original	Serie tendencia ciclo	Serie original	Serie tendencia ciclo	Serie original	Serie tendencia ciclo
Ene 2021	409,2	455,4	3,0	4,7	540,3	643,2	27,5	19,4	949,4	1.098,2	15,7	12,8
Feb 2021	469,2	464,7	5,0	6,7	634,0	653,6	7,9	18,3	1.103,2	1.117,3	6,7	13,2
Mar 2021	557,0	475,2	6,9	8,8	708,1	663,9	14,7	17,1	1.265,1	1.135,5	11,1	13,3
Abr 2021	477,5	485,6	20,3	24,6	636,4	676,4	42,9	45,9	1.113,9	1.157,1	32,2	34,9
May 2021	554,7	494,7	34,5	25,6	723,7	692,5	66,5	49,2	1.278,4	1.183,9	50,9	35,9
Jun 2021	537,3	500,9	23,6	25,4	775,8	706,9	56,7	46,3	1.313,1	1.205,9	41,2	34,8
Jul 2021	503,8	502,5	26,9	23,7	731,0	715,5	38,9	40,4	1.234,8	1.218,4	33,8	31,6
Ago 2021	485,3	500,9	21,2	21,1	692,8	722,6	27,1	34,4	1.178,1	1.227,2	24,6	28,0
Sep 2021	477,9	497,8	17,0	17,9	749,8	731,3	31,1	29,8	1.227,7	1.237,1	25,3	24,9
Oct 2021	507,6	496,0	27,0	15,2	794,3	739,5	22,9	25,7	1.301,9	1.244,6	24,5	21,8
Nov 2021	459,5	497,4	3,5	13,4	734,0	747,3	17,8	22,1	1.193,5	1.249,3	11,8	18,7
Dic 2021	452,6	501,3	9,8	12,2	750,2	756,8	19,9	20,0	1.202,9	1.258,0	15,9	16,7
Ene 2022	482,9	505,4	18,0	11,0	667,3	763,2	23,5	18,7	1.150,2	1.266,8	21,1	15,3
Feb 2022	491,9	508,1	4,8	9,3	703,6	766,0	11,0	17,2	1.195,5	1.271,3	8,4	13,8
Mar 2022	631,5	509,8	13,4	7,3	854,4	770,5	20,7	16,0	1.485,9	1.275,5	17,5	12,3
Abr 2022	492,2	512,1	3,1	5,5	741,1	775,5	16,5	14,7	1.233,3	1.278,7	10,7	10,5
May 2022	488,2	493,9	-12,0	-0,1	769,2	782,5	6,3	13,0	1.257,4	1.287,1	-1,6	8,7
Jun 2022	523,5	500,9	-2,6	0,0	823,8	796,0	6,2	12,6	1.347,3	1.308,8	2,6	8,5
Jul 2022	537,8	509,1	6,8	1,3	799,3	815,9	9,4	14,0	1.337,1	1.337,3	8,3	9,8
Ago 2022	529,9	516,6	9,2	3,1	873,3	837,2	26,1	15,9	1.403,2	1.361,5	19,1	10,9
Sep 2022	505,6	521,1	5,8	4,7	905,6	854,1	20,8	16,8	1.411,2	1.377,9	14,9	11,4
Oct 2022	500,2	521,5	-1,5	5,1	860,9	869,1	8,4	17,5	1.361,2	1.391,2	4,6	11,8
Nov 2022	476,8	518,8	3,8	4,3	910,2	888,8	24,0	18,9	1.387,0	1.407,1	16,2	12,6
Dic 2022	468,1	516,4	3,4	3,0	866,4	913,6	15,5	20,7	1.334,5	1.427,0	10,9	13,4
Ene 2023	490,9	515,2	1,7	1,9	811,8	938,0	21,6	22,9	1.302,7	1.447,9	13,3	14,3
Feb 2023	487,8	515,8	-0,8	1,5	963,1	954,2	36,9	24,6	1.451,0	1.464,1	21,4	15,2
Mar 2023	608,4	517,3	-3,7	1,5	1.032,9	963,3	20,9	25,0	1.641,2	1.477,7	10,5	15,9
Abr 2023	528,7	518,2	7,4	1,2	862,0	976,5	16,3	25,9	1.390,7	1.496,4	12,8	17,0
May 2023	585,2	518,3	19,9	4,9	1.066,5	997,0	38,6	27,4	1.651,7	1.518,0	31,4	17,9
Jun 2023	529,9	518,1	1,2	3,4	1.112,1	1.017,8	35,0	27,9	1.642,0	1.537,1	21,9	17,4

^{1/} Datos preliminares a partir de 2020.

^{2/} Regímenes especiales incluye el valor bruto de los regímenes de Perfeccionamiento Activo y de Zonas Francas.

^{3/} Las cifras correspondientes al II trimestre 2022, son estimadas, debido a los ataques cibernéticos realizados por el Grupo Conti, que afectaron la plataforma Tecnología de Información para el Control Aduanero (TICA) del Ministerio de Hacienda.

Fuente: Dirección General de Aduanas y Departamento de Estadística Macroeconómica.

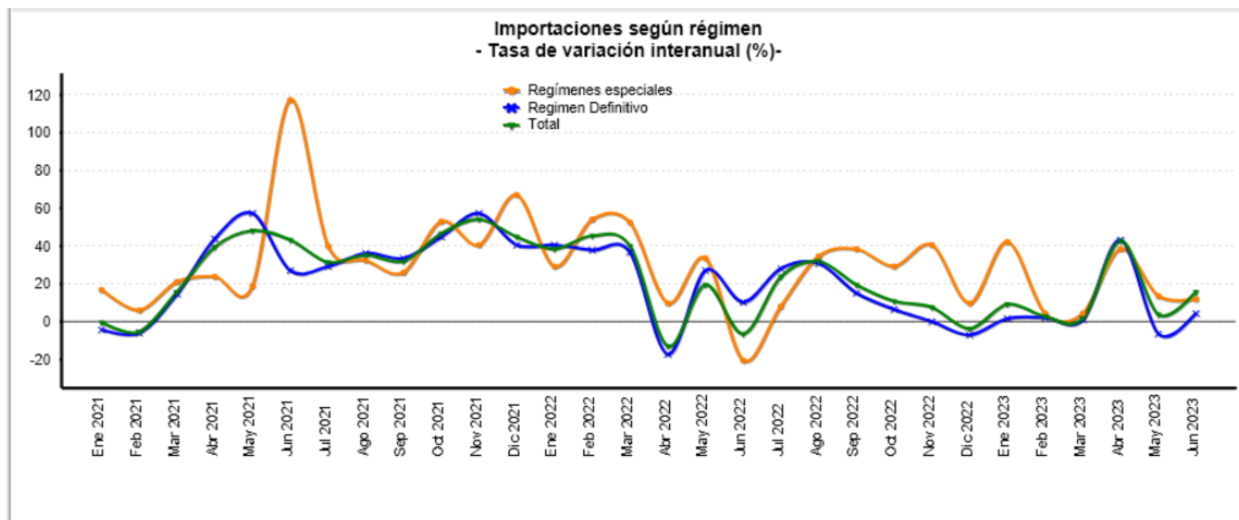

IMPORTACIONES SEGÚN RÉGIMEN Millones de dólares y porcentajes ^{1/}

Mes	Monto Total	Variación media anual Total	Variación interanual					Regímenes especiales	Total
			Régimen Definitivo						
			Total Definitivo	Bienes de consumo	Bienes intermedios	Bienes de capital			
Ene 2021	1.253,7	-0,2	-3,9	-10,6	-2,4	6,5	17,1	-0,2	
Feb 2021	1.168,6	-3,1	-5,7	-1,1	-9,1	-5,8	6,0	-5,0	
Mar 2021	1.440,0	3,2	14,6	14,9	16,1	9,6	21,2	15,9	
Abr 2021	1.422,9	11,0	44,1	28,7	65,0	20,8	23,9	39,7	
May 2021	1.475,8	17,4	57,3	49,0	81,4	15,2	19,0	48,3	
Jun 2021	1.662,5	21,8	26,9	14,4	50,5	-1,7	117,3	43,5	
Jul 2021	1.457,4	23,2	29,4	18,9	54,5	-9,4	40,4	31,7	
Ago 2021	1.534,8	24,7	36,1	27,0	53,0	10,4	32,8	35,4	
Sep 2021	1.511,5	25,5	33,7	13,1	64,2	5,8	26,3	32,3	
Oct 2021	1.754,9	27,7	44,7	28,6	73,7	7,7	52,9	46,4	
Nov 2021	1.846,6	30,2	57,4	37,8	92,6	17,6	40,6	53,9	
Dic 2021	1.853,2	31,5	40,7	27,8	66,9	8,1	67,2	45,2	
Ene 2022	1.735,4	38,4	40,8	30,4	62,9	2,1	29,4	38,4	
Feb 2022	1.701,0	41,9	37,9	21,8	57,9	17,3	54,4	45,6	
Mar 2022	2.017,1	41,2	36,9	11,8	57,5	35,5	52,7	40,1	
Abr 2022	1.244,6	26,8	-17,3	-36,5	-1,4	-31,8	9,7	-12,5	
May 2022	1.768,9	27,1	27,0	18,5	36,9	9,4	33,4	19,9	
Jun 2022	1.555,7	22,1	10,5	2,2	14,9	15,0	-20,6	-6,4	
Jul 2022	1.804,2	22,4	28,0	14,9	35,3	32,2	8,5	23,8	
Ago 2022	2.022,5	23,6	31,0	25,0	37,3	21,9	34,6	31,8	
Sep 2022	1.811,8	23,2	15,2	13,2	16,4	15,5	38,6	19,9	
Oct 2022	1.951,7	21,8	6,5	3,5	6,3	14,7	29,5	11,2	
Nov 2022	1.986,9	20,2	0,0	8,8	-9,2	12,8	40,7	7,6	
Dic 2022	1.786,7	17,8	-6,8	-3,4	-8,0	-11,0	9,8	-3,6	
Ene 2023	1.901,5	17,1	1,6	8,8	-6,4	17,7	42,2	9,6	
Feb 2023	1.753,1	16,0	2,6	11,4	-3,3	4,1	4,6	3,1	
Mar 2023	2.057,2	14,8	1,3	12,1	-5,2	3,0	4,3	2,0	
Abr 2023	1.777,9	16,2	43,4	76,5	25,0	71,0	38,3	42,8	
May 2023	1.842,5	14,9	-6,5	12,6	-23,1	23,1	13,6	4,2	
Jun 2023	1.800,7	14,4	4,8	14,6	-3,8	13,5	12,1	15,7	

^{1/} Variación interanual del nivel promedio anual del periodo que termina en el mes.

^{2/} Las cifras correspondientes al II trimestre 2022, son estimadas, debido a los ataques cibernéticos realizados por el Grupo Conti, que afectaron la plataforma Tecnología de Información para el Control Aduanero (TICA) del Ministerio de Hacienda.

Fuente: Dirección General de Aduanas y Departamento de Estadística Macroeconómica.

3. Indicadores de las finanzas públicas

El Gobierno Central (GC) registró a mayo del 2023, un superávit primario equivalente a 1,1% del PIB, en tanto que el déficit financiero se ubicó en 0,8% del PIB. El resultado del balance primario fue producto no solo del desempeño favorable en la recaudación tributaria, que llegó a representar el 5,8% del PIB, sino además del control en el gasto primario (excluye los intereses) debido a la aplicación de la regla fiscal, el cual fue inferior en 0,1 p.p. del PIB con respecto al mismo periodo del año anterior. Así las cosas, el gasto sin intereses incrementó en este lapso 4,1% y, se mantiene por debajo del crecimiento promedio de los últimos 15 años (11,1%); sin embargo, ese efecto fue parcialmente atenuado por el servicio de intereses, cuyo impacto se reflejó en el desbalance financiero.

En particular, el gasto primario del GC representó 5,4% del PIB, debido principalmente al moderado crecimiento de los gastos en transferencias corrientes, y remuneraciones¹, así como por la caída en compra de bienes y servicios. No obstante, el crecimiento en los gastos de capital (19,7%) y en el rubro de intereses (10,3%)², influyeron en el crecimiento de 5,7% en los gastos totales (0,3% en el año previo).

Por su parte, los ingresos totales y tributarios crecieron 4,5% y 8,5% a mayo del 2023, respectivamente (10,6% y 11,8%, en ese orden un año antes). En el caso de los ingresos tributarios destacó el comportamiento en las recaudaciones por concepto del valor agregado, impuesto a personas jurídicas, el impuesto único a combustibles y a la propiedad de vehículos.

Adicionalmente, el financiamiento neto acumulado del GC en los primeros cinco meses del año fue canalizado principalmente mediante la colocación de títulos de deuda interna, en especial en el sector privado (1,8% del PIB) y en el sistema financiero (0,7% del PIB). Esta estrategia permitió atender el déficit financiero y acumular depósitos en el BCCR (2,0% del PIB), situación que ha favorecido la posición negociadora del Ministerio de Hacienda en el mercado interno, y que además, con los buenos resultados fiscales y la mayor confianza de los agentes económicos sobre la capacidad del Gobierno Central para atender sus obligaciones³, ha propiciado una paulatina disminución en las tasas de interés de los títulos colocados por el Ministerio de Hacienda⁴.

Finalmente, según datos preliminares, la razón de la deuda del GC respecto al PIB se ubicó en 61,0% en mayo del 2023, es decir, 2,8 p.p. respecto al saldo de diciembre del 2022. Además si se analiza su composición, aproximadamente el 76% es interna y el 24% es externa, (46,4% y el 14,6% como proporción del PIB, en ese orden). Cabe indicar que, el comportamiento de la razón deuda a PIB refleja, además, el mayor crecimiento en el nivel de la producción y la apreciación de la moneda nacional en lo que va del año.

¹ Estos dos rubros representaron el 88,3% del total de gastos primarios.

² Este rubro representó 1,9% del PIB (1,8% doce meses atrás).

³ Al 11 de julio el EMBI Costa Rica se ubicó en 272, lo que representó una reducción de 55 puntos en relación con el dato del último día de diciembre de 2022. A esa fecha el EMBI global y el de Latinoamérica se ubicaron en un nivel de 359 y 412, respectivamente.

⁴ La reducción acumulada de tasas en los diferentes plazos (desde 2 a 15 años) durante las subastas realizadas entre enero y mayo del 2023, muestra, un promedio, de 228 puntos base (p.b.) en colones y de 48 p.b. en dólares, si se toma como referencia los rendimientos asignados en enero de este año.

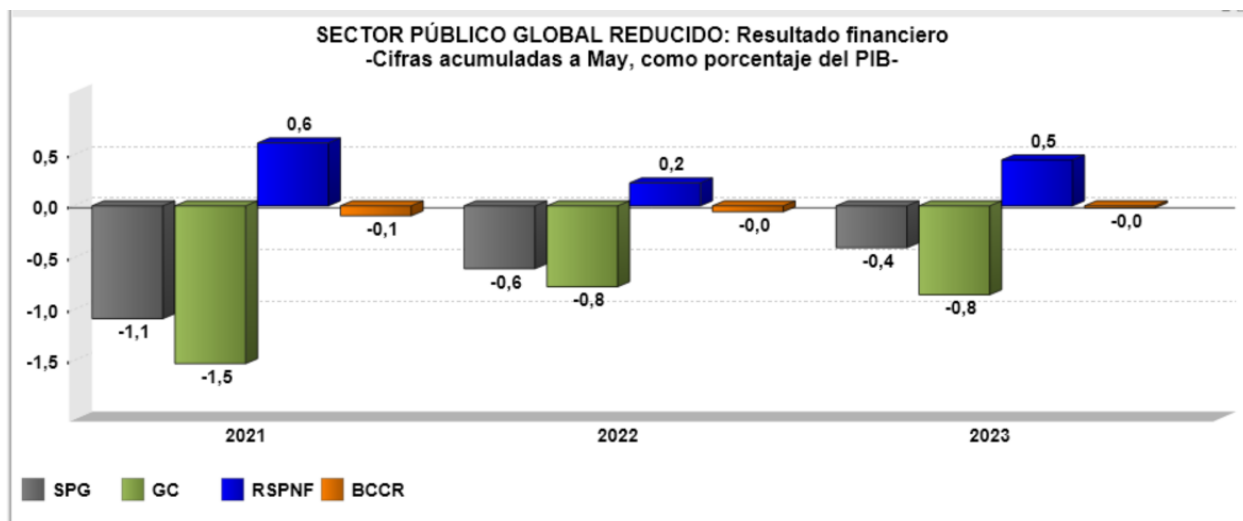

SECTOR PÚBLICO GLOBAL REDUCIDO ^{1/}
Ingresos, gastos y resultado financiero
Cifras acumuladas en millones de colones y porcentajes del PIB

	2021		2022		2023	
	Monto	Proporción del PIB	Monto	Proporción del PIB	Monto	Proporción del PIB
SPG						
A Ingresos totales	5.402.478,0	14,3	6.199.894,5	14,0	6.222.894,9	13,3
D Gasto Total	5.810.170,1	15,4	6.456.865,0	14,6	6.406.376,0	13,7
E Resultado Financiero	-407.692,1	-1,1	-256.970,5	-0,6	-183.481,1	-0,4
BCCR						
A Ingresos totales	44.697,7	0,1	44.194,7	0,1	114.624,5	0,2
D Gasto Total	74.585,9	0,2	63.127,2	0,1	114.991,1	0,2
E Resultado Financiero	-29.888,1	-0,1	-18.932,5	-0,0	-366,5	-0,0
SPNF						
A Ingresos totales	5.357.780,3	14,2	6.155.699,7	13,9	6.108.270,3	13,0
D Gasto Total	5.735.584,2	15,2	6.393.737,8	14,4	6.291.384,9	13,4
E Resultado Financiero	-377.804,0	-1,0	-238.038,1	-0,5	-183.114,6	-0,4
GC						
A Ingresos totales	2.614.396,2	6,9	2.892.197,8	6,5	3.019.749,5	6,4
D Gasto Total	3.223.738,2	8,5	3.232.257,9	7,3	3.415.522,3	7,3
E Resultado Financiero	-609.342,0	-1,5	-340.060,1	-0,8	-395.772,7	-0,8
C Resultado Primario	150.255,7	0,4	469.813,0	1,1	497.473,0	1,1
RSPNF						
A Ingresos totales	2.743.384,0	7,2	3.263.501,9	7,4	3.088.520,8	6,6
D Gasto Total	2.511.846,0	6,6	3.161.479,9	7,1	2.875.862,7	6,1
E Resultado Financiero	231.538,0	0,6	102.022,1	0,2	212.658,1	0,5

^{1/} Cifras base devengado preliminares para el último año. Definiciones:

Sector Público Global (SPG): Banco Central (BCCR) y Sector Público no Financiero (SPNF).

Sector Público no Financiero (SPNF): Gobierno Central (GC) y Resto Sector Público no Financiero (RSPNF).

Resto Sector Público no Financiero (RSPNF): muestra de instituciones (CCSS, RECOPE, CNP, ICE, JPSSJ, ICAA).

Fuente: Ministerio de Hacienda y Departamento de Estadística Macroeconómica.

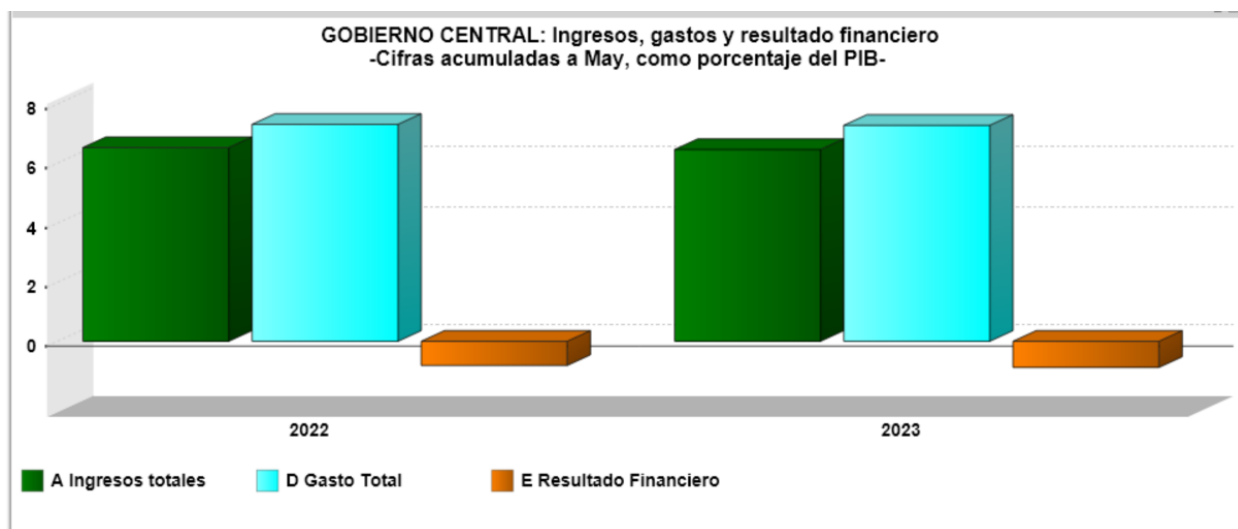

GOBIERNO CENTRAL
Ingresos totales, gastos y resultados financiero y primario ^{1/}
Cifras acumuladas en millones de colones y porcentajes

	2022		2023	
	Monto	Variación	Monto	Variación
A Ingresos totales	2.892.197,8	10,6	3.019.749,5	4,4
Ingresos corrientes	2.884.587,7	10,6	3.019.749,5	4,7
Ingresos tributarios	2.493.082,9	11,9	2.703.349,0	8,4
Aduanas	482.491,8	6,9	522.820,0	8,4
Impuesto a los ingresos y utilidades	1.001.088,5	17,3	1.030.654,1	3,0
Ventas (internas)	570.954,3	14,5	623.762,8	9,2
Consumo (interno)	5.212,8	12,9	5.049,1	-3,1
Otros ingresos tributarios	433.335,5	3,1	521.063,1	20,2
Ingresos no tributarios	391.504,8	3,2	316.400,6	-19,2
Contribuciones sociales	206.815,8	7,6	226.187,1	9,4
Transferencias	5.553,0	-95,4	5.748,3	3,5
Otros ingresos no tributarios	179.136,0	168,1	84.465,2	-52,8
Ingresos de Capital	7.610,1	16,5	0,0	-100,0
B Gasto Primario	2.422.384,8	-1,7	2.522.276,5	4,1
C Resultado Primario	469.813,0	212,7	497.473,0	5,9
D Gasto Total	3.232.257,9	0,3	3.415.522,3	5,7
Gastos corrientes	3.068.740,9	2,2	3.219.952,8	4,9
Remuneraciones	1.110.309,7	-0,1	1.130.780,4	1,8
Compra de bienes y servicios	99.911,8	7,0	98.426,7	-1,5
Transferencias corrientes	1.048.646,2	0,8	1.097.500,0	4,7
Sector privado	374.529,8	1,9	375.926,9	0,4
Sector público	671.334,2	0,3	697.283,0	3,9
Sector externo	2.779,8	-11,3	4.325,4	55,6
con recurso externo	2,3	0,0	19.964,7	851.729,0
Servicio de intereses	809.873,1	6,6	893.245,7	10,3
Gastos de capital	159.478,5	-26,1	190.919,9	19,7
Inversión	61.041,7	-34,2	93.433,5	53,1
Transferencias de Capital	98.436,7	-20,0	97.486,3	-1,0
Sector privado	2.267,5	-63,9	561,4	-75,2
Sector público	69.507,7	-17,5	96.397,3	38,7
con recurso externo	26.661,4	-18,0	527,7	-98,0
Concesión	4.038,6	0,0	4.649,6	0,0
E Resultado Financiero	-340.060,1	-44,2	-395.772,7	16,4
F Financiamiento Neto	0,0	-44,0	395.772,7	16,1
Financiamiento externo	0,0	1.189,5	259.994,8	-54,5
Financiamiento interno	0,0	-140,7	135.777,9	-159,1

^{1/} Cifras base devengado. El resultado primario es la diferencia entre los ingresos y gastos, excluyendo el servicio de intereses y el resultado financiero es la diferencia entre los ingresos y gastos totales.

Fuente: Ministerio de Hacienda y Departamento de Estadística Macroeconómica.

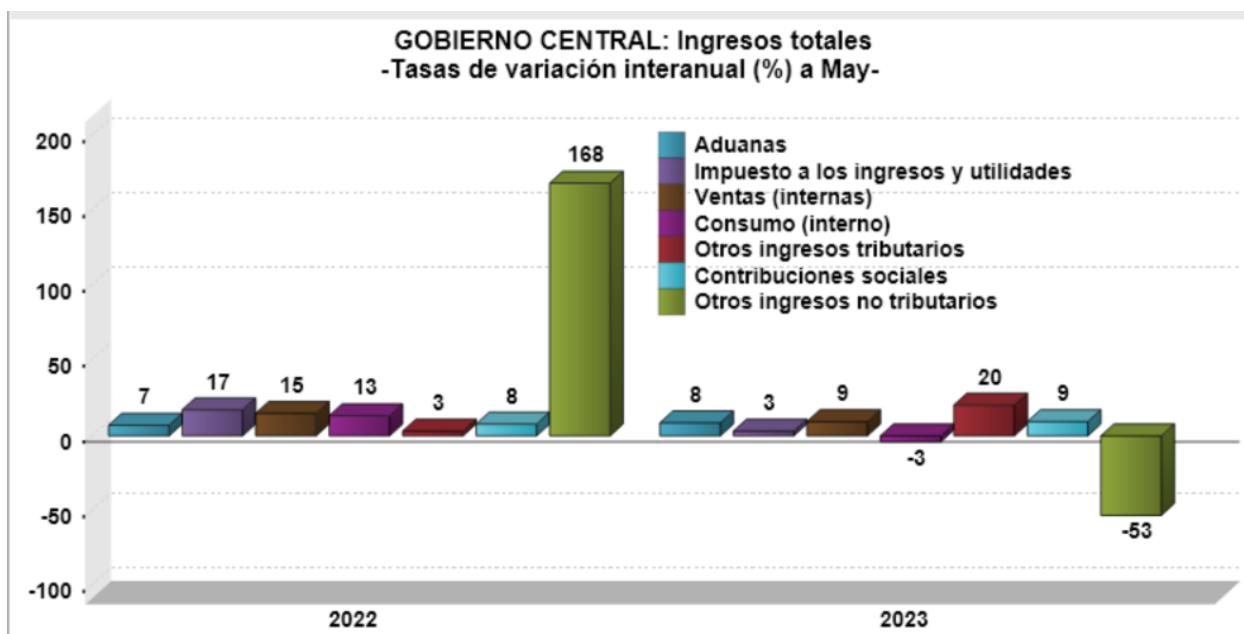

**GOBIERNO CENTRAL ^{1/}
Estructura de ingresos totales ^{2/}
Cifras acumuladas en millones de colones y porcentajes**

	2022		2023	
	Monto	Composición %	Monto	Composición %
A Ingresos totales	2.892.197,8	100,0%	3.019.749,5	100,0%
▫ Ingresos corrientes	2.884.587,7	99,7%	3.019.749,5	100,0%
▫ Ingresos tributarios	2.493.082,9	86,2%	2.703.349,0	89,5%
Aduanas	482.491,8	16,7%	522.820,0	17,3%
Impuesto a los ingresos y utilidades	1.001.088,5	34,6%	1.030.654,1	34,1%
Ventas (internas)	570.954,3	19,7%	623.762,8	20,7%
Consumo (interno)	5.212,8	0,2%	5.049,1	0,2%
Otros ingresos tributarios	433.335,5	15,0%	521.063,1	17,3%
▫ Ingresos no tributarios	391.504,8	13,5%	316.400,6	10,5%
Contribuciones sociales	206.815,8	7,2%	226.187,1	7,5%
Transferencias	5.553,0	0,2%	5.748,3	0,2%
Otros ingresos no tributarios	179.136,0	6,2%	84.465,2	2,8%
▫ Ingresos de Capital	7.610,1	0,3%	0,0	0,0%

^{1/} Cifras preliminares para el último año.

^{2/} El rubro de otros ingresos tributarios incluye el monto del impuesto único a los combustibles.

Fuente: Ministerio de Hacienda y Departamento de Estadística Macroeconómica.

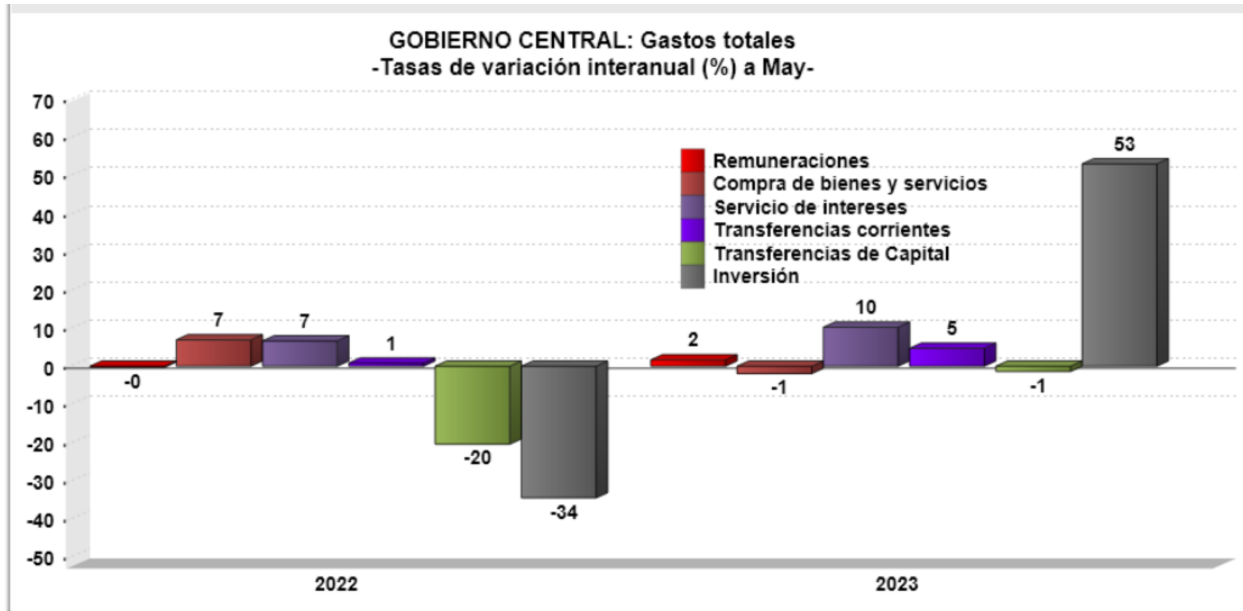

GOBIERNO CENTRAL ^{1/}
Estructura de gastos totales ^{2/}
Cifras acumuladas, en millones de colones y porcentajes

	2022		2023	
	Monto	Composición %	Monto	Composición %
D Gasto Total	3.232.257,9	100,0%	3.415.522,3	100,0%
Gastos corrientes	3.068.740,9	94,9%	3.219.952,8	94,3%
Remuneraciones	1.110.309,7	34,4%	1.130.780,4	33,1%
Compra de bienes y servicios	99.911,8	3,1%	98.426,7	2,9%
Transferencias corrientes	1.048.646,2	32,4%	1.097.500,0	32,1%
Sector privado	374.529,8	11,6%	375.926,9	11,0%
Sector público	671.334,2	20,8%	697.283,0	20,4%
Sector externo	2.779,8	0,1%	4.325,4	0,1%
con recurso externo	2,3	0,0%	19.964,7	0,6%
Servicio de intereses	809.873,1	25,1%	893.245,7	26,2%
Gastos de capital	159.478,5	4,9%	190.919,9	5,6%
Inversión	61.041,7	1,9%	93.433,5	2,7%
Transferencias de Capital	98.436,7	3,0%	97.486,3	2,9%
Sector privado	2.267,5	0,1%	561,4	0,0%
Sector público	69.507,7	2,2%	96.397,3	2,8%
con recurso externo	26.661,4	0,8%	527,7	0,0%
Concesión	4.038,6	0,1%	4.649,6	0,1%

^{1/} Cifras base devengado preliminares para el último año.

^{2/} El rubro de remuneraciones incluye las cargas sociales.

Fuente: Ministerio de Hacienda y Departamento de Estadística Macroeconómica.

SECTOR PUBLICO GLOBAL^{1/}
Indicadores de la deuda interna^{2/} y externa^{3/}
Millones de colones y porcentajes

	2020	2021			2022			2023	
	Dic	Jun	Dic	Mar	Jun	Dic	Mar	Abr	May
Deuda Pública Total									
Monto	30.054.758,8	31.691.686,8	32.629.490,0	33.972.794,9	34.030.752,8	33.591.884,9	33.100.789,7	33.992.725,0	34.190.342,5
Deuda interna	21.503.042,8	23.327.197,0	23.479.219,8	24.118.840,4	23.806.933,2	23.716.553,9	24.663.424,4	24.669.668,8	24.947.893,4
Deuda externa	8.551.715,9	8.364.489,8	9.150.270,2	9.853.954,5	10.223.819,5	9.875.331,0	8.437.365,2	9.323.056,2	9.242.449,1
Proporción del PIB	82,2	85,3	81,5	83,0	80,4	75,9	70,7	72,6	73,0
Deuda interna	59,1	62,8	58,6	58,9	56,2	53,6	52,7	52,7	53,3
Deuda externa	23,1	22,5	22,9	24,1	24,1	22,3	18,0	19,9	19,7
Proporción del total	100,0	100,0	100,0	100,0	100,0	100,0	100,0	100,0	100,0
Deuda interna	71,5	73,6	72,0	71,0	70,0	70,6	74,5	72,6	73,0
Deuda externa	28,5	26,4	28,0	29,0	30,0	29,4	25,5	27,4	27,0
Según moneda	100,0	100,0	100,0	100,0	100,0	100,0	100,0	100,0	100,0
Moneda Nacional	57,9	60,3	59,6	58,8	57,5	58,9	62,7	61,0	61,8
Moneda extranjera	42,1	39,7	40,4	41,2	42,5	41,1	37,3	39,0	38,2
Según deudor	100,0	100,0	100,0	100,0	100,0	100,0	100,0	100,0	100,0
Gobierno Central	81,2	82,8	83,8	83,9	85,2	84,2	82,7	84,1	83,8
Banco Central	7,4	7,7	7,4	7,4	6,4	8,2	10,0	9,1	9,5
Resto del sector público	11,4	9,6	8,8	8,6	8,4	7,6	7,2	6,8	6,7

	2020	2021			2022			2023	
	Dic	Jun	Dic	Mar	Jun	Dic	Mar	Abr	May
Deuda interna									
Según moneda	100,0	100,0	100,0	100,0	100,0	100,0	100,0	100,0	100,0
Moneda nacional	80,6	82,0	82,8	82,9	82,2	83,3	84,0	84,0	84,6
Moneda extranjera	19,4	18,0	17,2	17,1	17,8	16,7	16,0	16,0	15,4
Según deudor	100,0	100,0	100,0	100,0	100,0	100,0	100,0	100,0	100,0
Gobierno Central	86,1	86,0	87,6	87,5	88,8	88,9	86,6	87,9	87,4
Banco Central	9,6	9,8	8,3	8,5	7,2	7,1	9,5	8,5	9,1
Resto Sector Público	4,2	4,2	4,2	3,9	4,0	4,0	3,9	3,5	3,5
Según tenedor	100,0	100,0	100,0	100,0	100,0	100,0	100,0	100,0	100,0
Sociedades de Depósito Bancario	18,3	21,1	21,7	19,6	19,3	17,9	18,2	18,3	18,4
Banco Central	1,2	1,1	1,1	1,2	1,2	1,2	1,3	1,2	1,4
Resto otras Soc Depósito	3,8	5,0	5,3	5,5	5,5	5,3	5,2	5,1	5,6
Sector Público	35,3	33,9	35,0	35,6	35,4	33,9	32,3	32,3	32,3
Sector Privado	38,1	36,6	35,4	36,6	37,3	40,5	42,1	42,2	41,5
Sector Externo	3,3	2,2	1,5	1,5	1,5	1,1	0,9	0,9	0,9
Deuda externa									
Según moneda	13.679,1	13.485,2	14.238,1	14.765,4	14.935,4	16.523,9	15.529,6	17.022,2	16.980,1
Moneda extranjera	13.679,1	13.485,2	14.238,1	14.765,4	14.935,4	16.523,9	15.529,6	17.022,2	16.980,1
Según acreedor	100,0	100,0	100,0	100,0	100,0	100,0	100,0	100,0	100,0
Organismos multilaterales	39,7	42,0	46,7	48,8	50,0	54,7	58,1	53,0	53,0
Organismos bilaterales	5,0	5,0	4,9	4,6	4,4	4,7	5,2	4,7	4,7
Banca internacional y proveedores	3,2	2,6	2,0	1,8	1,7	1,4	1,4	1,3	1,3
Otros acreedores	52,0	50,4	46,5	44,8	43,8	39,2	35,3	41,0	41,1

^{1/} Cifras sin consolidar del Ministerio de Hacienda y preliminares para el último mes.

^{2/} El saldo de la deuda interna incluye el valor nominal de la deuda bonificada del Gobierno Central y del resto del sector público. Además, incluye las captaciones del Banco Central: BEM, depósitos electrónicos a plazo (DEP) y depósitos en el MIL. La estructura de la deuda interna según tenedor se calcula con base en la tenencia de la deuda interna bonificada del sector público que elabora el Departamento de Estadística Macroeconómica.

^{3/} El saldo de la deuda externa se muestra al final del cuadro en millones de dólares y se convierte en colones utilizando el tipo de cambio de venta al último día del mes, de las operaciones con el Sector Público no Bancario. El rubro de otros acreedores de la deuda pública externa incluye los bonos colocados por el Gobierno y el ICE en el extranjero.

Fuente: Ministerio de Hacienda y Departamento de Estadística Macroeconómica.

GOBIERNO CENTRAL ^{1/}
Indicadores de la deuda interna ^{2/} y externa ^{3/}
Millones de colones y porcentajes

	2020	2021			2022			2023	
	Dic	Jun	Dic	Mar	Jun	Dic	Mar	Abr	May
Deuda Pública Total									
Monto	24.419.524,4	26.226.692,5	27.272.006,4	28.443.392,0	28.914.265,5	28.223.523,3	27.335.677,7	28.518.290,1	28.573.445,7
Deuda interna	18.521.714,4	20.060.096,6	20.493.145,8	21.042.689,6	21.077.669,9	21.013.776,6	21.313.666,6	21.622.273,9	21.728.178,6
Deuda externa	5.897.810,0	6.166.595,9	6.778.860,6	7.400.702,4	7.836.595,7	7.209.746,7	6.022.011,1	6.896.016,2	6.845.267,1
Proporción del PIB	66,9	70,6	68,2	69,5	68,3	63,8	58,4	60,9	61,0
Deuda interna	51,1	54,0	51,2	51,4	49,8	47,5	45,5	46,2	46,4
Deuda externa	15,8	16,6	17,0	18,1	18,5	16,3	12,9	14,7	14,6
Proporción del total	100,0	100,0	100,0	100,0	100,0	100,0	100,0	100,0	100,0
Deuda interna	75,8	76,5	75,1	74,0	72,9	74,5	78,0	75,8	76,0
Deuda externa	24,2	23,5	24,9	26,0	27,1	25,5	22,0	24,2	24,0
Según moneda	100,0	100,0	100,0	100,0	100,0	100,0	100,0	100,0	100,0
Moneda Nacional	59,1	60,4	60,4	59,5	58,3	60,6	63,7	62,2	62,8
Moneda extranjera	40,9	39,6	39,6	40,5	41,7	39,4	36,3	37,8	37,2

	2020	2021			2022			2023	
	Dic	Jun	Dic	Mar	Jun	Dic	Mar	Abr	May
Deuda interna									
Según moneda	100,0	100,0	100,0	100,0	100,0	100,0	100,0	100,0	100,0
Moneda nacional	77,5	79,0	80,4	80,4	80,0	81,4	81,7	82,0	82,5
Moneda extranjera	22,5	21,0	19,6	19,6	20,0	18,6	18,3	18,0	17,5
Según tenedor	100,0	100,0	100,0	100,0	100,0	100,0	100,0	100,0	100,0
Sociedades de Depósito Bancario	16,9	19,7	20,2	17,9	17,7	16,2	16,5	16,3	16,3
Resto otras Soc Depósito	2,9	4,3	4,5	4,7	4,7	4,4	4,3	4,3	4,6
Sector Público	36,9	35,2	36,4	36,7	36,8	35,3	33,8	33,8	34,0
Sector Privado	39,6	38,4	37,3	39,1	39,2	42,8	44,4	44,6	44,1
Sector Externo	3,7	2,4	1,6	1,6	1,6	1,2	1,0	1,0	1,0
Según instrumento	100,0	100,0	100,0	100,0	100,0	100,0	100,0	100,0	100,0
Tasa básica	6,9	5,6	6,0	5,8	5,8	5,9	5,8	5,7	5,7
Cero Cupón	3,6	3,1	1,8	1,5	1,3	1,1	1,4	1,4	1,4
Cero cupón en dólares	0,0	0,3	0,5	0,3	0,2	0,2	0,9	0,7	0,7
TUDES	6,5	6,0	6,6	8,0	8,8	10,2	10,3	10,0	9,9
TP\$ tasa fija	22,4	20,7	19,1	19,3	19,8	18,4	17,4	17,3	16,8
TP¢ tasa fija	50,6	55,7	57,1	56,3	55,2	55,6	56,5	57,6	58,2
Otros bonos	10,0	8,5	9,0	8,8	8,9	8,6	7,9	7,4	7,3
Deuda externa									
Según moneda	9.369,0	9.941,8	10.548,1	11.089,4	11.320,1	12.063,7	11.083,9	12.590,9	12.576,0
Moneda extranjera	9.369,0	9.941,8	10.548,1	11.089,4	11.320,1	12.063,7	11.083,9	12.590,9	12.576,0

^{1/} Cifras preliminares para el último mes.

^{2/} El saldo de la deuda interna incluye el valor nominal de la deuda interna bonificada del Gobierno Central. La estructura de la deuda interna según tenedor se calcula con base en la tenencia de la deuda interna bonificada del Gobierno que elabora el Departamento de Estadística Macroeconomía. La estructura de la deuda interna según clase de título se calcula con base en la información de la Dirección de Crédito Público.

^{3/} El saldo de deuda externa se muestra al final del cuadro en millones de dólares y se convierte a colones utilizando el tipo de cambio de venta al último día del mes, de las operaciones con el Sector Público no Bancario, y se utiliza para mantener congruencia con el Ministerio de Hacienda.

Fuente: Ministerio de Hacienda y Departamento de Estadística Macroeconómica.

BANCO CENTRAL DE COSTA RICA ^{1/}
Indicadores de la deuda interna ^{2/} y externa ^{3/}
Millones de colones y porcentajes

	2020	2021			2022			2023		
	Dic	Jun	Dic	Mar	Jun	Dic	Mar	Abr	May	
Deuda Pública Total										
Monto	2.215.822,3	2.429.645,1	2.396.045,9	2.521.111,7	2.169.501,6	2.748.188,6	3.308.888,8	3.081.689,1	3.242.048,7	
Deuda interna	2.072.533,4	2.287.358,9	1.933.614,1	2.046.998,7	1.697.574,2	1.683.150,5	2.336.679,0	2.101.126,0	2.273.445,8	
Deuda externa	143.288,9	142.286,2	462.431,8	474.113,0	471.927,4	1.065.038,1	972.209,8	980.563,2	968.602,9	
Proporción del PIB	6,1	6,5	6,0	6,2	5,1	6,2	7,1	6,6	6,9	
Deuda interna	5,7	6,2	4,8	5,0	4,0	3,8	5,0	4,5	4,9	
Deuda externa	0,4	0,4	1,2	1,2	1,1	2,4	2,1	2,1	2,1	
Proporción del total	100,0	100,0	100,0	100,0	100,0	100,0	100,0	100,0	100,0	
Deuda interna	93,5	94,1	80,7	81,2	78,2	61,2	70,6	68,2	70,1	
Deuda externa	6,5	5,9	19,3	18,8	21,8	38,8	29,4	31,8	29,9	
Según moneda	100,0	100,0	100,0	100,0	100,0	100,0	100,0	100,0	100,0	
Moneda Nacional	93,5	94,1	80,7	81,2	78,2	61,2	70,6	68,2	70,1	
Moneda extranjera	6,5	5,9	19,3	18,8	21,8	38,8	29,4	31,8	29,9	

	2020	2021			2022			2023		
	Dic	Jun	Dic	Mar	Jun	Dic	Mar	Abr	May	
Deuda interna										
Según moneda	100,0	100,0	100,0	100,0	100,0	100,0	100,0	100,0	100,0	
Moneda nacional	100,0	100,0	100,0	100,0	99,9	97,8	98,5	98,4	98,5	
Moneda extranjera	-	-	-	-	0,1	2,2	1,5	1,6	1,5	
Según tenedor	84,4	100,0	100,0	100,0	100,0	100,0	100,0	100,0	100,0	
Sociedades de Depósito Bancario	24,4	46,3	51,1	53,4	53,1	53,0	52,2	55,3	57,8	
Sector Público	27,7	28,5	28,3	28,8	26,6	25,0	22,3	22,6	21,7	
Sector Privado	32,2	25,2	20,6	17,9	20,3	22,1	25,6	22,1	20,5	
Según instrumento	100,0	100,0	100,0	100,0	100,0	100,0	100,0	100,0	100,0	
Facilidad de depósito MIL	21,6	35,9	27,4	36,5	26,2	17,7	35,3	28,6	29,7	
Cero Cupón	73,7	61,6	68,9	60,6	69,9	73,2	59,5	64,6	63,7	
CERTD\$	-	-	-	-	0,0	2,2	1,5	1,6	1,5	
Depósito electrónico a plazo	4,7	2,5	3,7	2,9	3,9	6,8	3,8	5,1	5,1	
Deuda externa										
Según moneda	232,7	229,4	719,6	710,4	691,0	1.782,1	1.789,4	1.790,3	1.779,5	
Moneda extranjera	232,7	229,4	719,6	710,4	691,0	1.782,1	1.789,4	1.790,3	1.779,5	

^{1/} Cifras preliminares para el último mes.

^{2/} El saldo de la deuda interna incluye BEM, depósitos electrónicos a plazo (DEP) y depósitos en el MIL. La estructura de la deuda interna del BCCR según tenedor, se calcula con base en la tenencia de la deuda interna bonificada del BCCR que elabora el Departamento de Estadística Macroeconómica

^{3/} El saldo de la deuda externa se muestra al final del cuadro en millones de dólares y se convierte a colones utilizando el tipo de cambio de venta al último día del mes, de las operaciones con el Sector Público no Bancario, y se utiliza para mantener congruencia con el Ministerio de Hacienda.

Fuente: Ministerio de Hacienda y Banco Central de Costa Rica.

GOBIERNO CENTRAL ^{1/}
Tenencia de la deuda interna bonificada ^{2/}
Millones de colones

	Jun 2021	Dic 2021	Abr 2022	May 2022	Jun 2022	Dic 2022	Abr 2023	May 2023
Total Valor Nominal	20.060.097	20.493.146	21.146.587	21.177.604	21.077.670	21.013.777	21.622.274	21.728.179
Total Valor Transado	18.865.471	19.103.073	19.576.504	19.458.514	19.301.985	19.790.682	20.829.767	20.986.201
Sociedades de Depósitos	4.531.567	4.718.111	4.417.976	4.350.093	4.318.553	3.991.883	4.289.929	4.380.009
Sociedades de depósitos bancarios	3.726.456	3.850.772	3.507.979	3.435.338	3.408.328	3.126.376	3.402.112	3.420.993
Banco Central	2.018	-	-	-	-	-	-	-
Bancos Públicos	2.592.043	2.601.684	2.324.280	2.292.364	2.268.299	2.021.863	2.166.744	2.195.300
Bancos Privados	1.132.394	1.249.088	1.183.699	1.142.974	1.140.029	1.104.514	1.235.368	1.225.693
Otras sociedades de depósito no bancarias	805.112	867.339	909.997	914.755	910.225	865.507	887.817	959.015
Cooperativas	553.565	579.747	599.236	606.895	600.647	558.717	565.892	591.429
Financieras	28.758	32.680	29.840	29.793	29.629	30.454	31.665	34.189
Mutuales	113.662	118.393	122.718	122.023	120.074	104.343	103.858	133.530
Otros intermediarios	109.127	136.519	158.202	156.044	159.874	171.993	186.402	199.867
Sector Financiero no Bancario	1.539.788	1.517.888	1.450.496	1.435.190	1.425.881	1.401.795	1.407.082	1.432.663
Sector Público no Financiero	2.876.963	3.035.305	3.148.056	3.182.025	3.068.895	3.000.495	2.916.058	2.933.411
Resto Sector Público	2.437.772	2.389.986	2.607.076	2.607.076	2.607.076	2.593.884	2.712.835	2.774.571
Sector Privado	7.584.943	7.441.783	7.952.900	7.884.130	7.881.580	8.802.626	9.503.863	9.465.547
No residente	461.407	312.654	314.239	307.652	306.922	238.574	205.093	201.510
Residente	7.123.536	7.129.129	7.638.661	7.576.478	7.574.659	8.564.052	9.298.770	9.264.037

^{1/} Cifras preliminares para el último año.

^{2/} Las cifras incluyen deuda interna bonificada en colones, dólares y TUDES. El valor nominal de la deuda interna incluye la capitalización de los títulos indexados a la inflación (TUDES) y los denominados en dólares (TP\$). El valor transado de la deuda interna no incluye la capitalización de los TUDES y TP\$; además, los títulos cero cupón no contemplan el valor del descuento asociado a intereses. A partir de agosto del 2008, la información del ICE no se publica en forma explícita y se agrega con el resto del sector público, debido al carácter confidencial que le atribuye el artículo 35 de la Ley 8660 de Fortalecimiento y Modernización de las Entidades Públicas del Sector Telecomunicaciones.

Fuente: Ministerio de Hacienda y Banco Central de Costa Rica.

BANCO CENTRAL DE COSTA RICA ^{1/}
Tenencia de la deuda interna bonificada ^{2/}
Millones de colones

	Jun 2021	Dic 2021	Abr 2022	May 2022	Jun 2022	Dic 2022	Abr 2023	May 2023
Total en Circulación	1.408.946	1.332.386	1.243.923	1.179.628	1.184.634	1.232.125	1.356.746	1.412.759
Sociedades de Depósitos	652.045	686.445	659.630	636.989	629.201	663.014	749.634	816.329
Sociedades de depósitos bancarios	228.250	238.356	254.322	238.695	241.263	258.355	274.595	321.340
Bancos Públicos	220.539	228.607	251.718	237.147	235.969	203.626	217.357	263.288
Bancos Privados	7.711	9.749	2.604	1.548	5.295	54.729	57.237	58.052
Otras sociedades financieras	423.795	448.089	405.308	398.294	387.938	404.658	475.040	494.989
Cooperativas	396.586	427.988	384.046	379.163	365.221	380.129	448.286	465.895
Financieras	510	509	508	528	528	518	518	1.004
Mutuales	5.167	49	49	-	-	-	1.508	1.507
Otros intermediarios	21.532	19.543	20.705	18.603	22.189	24.011	24.728	26.583
Sector Financiero no Bancario	6.061	12.172	6.143	6.218	6.300	6.629	6.407	6.389
Sector Público no Financiero	178.142	165.176	165.673	146.169	146.855	145.540	145.123	144.974
Resto Sector Público	199.123	180.007	185.601	185.601	161.940	155.413	155.413	155.413
Sector Privado	373.575	288.587	226.875	204.651	240.338	261.530	300.168	289.653

^{1/} Cifras preliminares para el último año.

^{2/} Los títulos cero cupón no incluyen el valor del descuento asociado a intereses. A partir de agosto del 2008, la información del ICE no se publica en forma explícita y se agrega con el resto del Sector Público, debido al carácter confidencial que le atribuye el artículo 35 de la Ley No.8660 de Fortalecimiento y Modernización de las Entidades Públicas del Sector Telecomunicaciones.

Fuente: Banco Central de Costa Rica y entidades públicas.

4. Cuentas monetarias y financieras

4.1 Agregados monetarios y crediticios¹

Con información preliminar a junio 2023 la liquidez (LT) y la riqueza financiera total (RFT) mostraron tasas de crecimiento en torno a 7,0%, ligeramente superiores a la mostrada por el producto nominal, mientras el medio circulante amplio (MCA) cayó 0,4%. Particularmente, la liquidez total presentó una menor concentración en instrumentos altamente líquidos (medido por el MCA), comportamiento asociado con el aumento de las tasas de interés observado en 2022 y el primer trimestre del 2023, que incrementó el costo de oportunidad de mantener activos altamente líquidos. No obstante, dada una demanda moderada por crédito en conjunto con otras presiones desinflacionarias, el aumento en la liquidez no constituye un riesgo para el cumplimiento de la meta de inflación.

Por su parte, las disminuciones aplicadas por la Junta Directiva del BCCR en la Tasa de Política Monetaria (reducción acumulada de 200 puntos base en lo transcurrido del presente año) se han transmitido a las tasas de interés pasivas del sistema financiero y ha propiciado una disminución del premio por ahorrar en moneda nacional, que ha favorecido una menor dolarización del ahorro financiero en meses recientes. Así la participación relativa del componente de la moneda extranjera en los agregados monetarios disminuyó entre 1 y 2 puntos porcentuales en relación con el cierre del primer semestre del año anterior.

Por otra parte, a pesar de que los intermediarios financieros han contado con recursos suficientes provenientes de la captación y que las tasas de interés activas han disminuido en las últimas semanas, el crédito al sector privado (CSP) continúa con un crecimiento moderado. Específicamente, el CSP creció 5,4% interanual (5,1% un año atrás) impulsado tanto por el saldo de las operaciones en colones como en moneda extranjera.

En moneda nacional, si bien ha desacelerado presentó una variación de 4,2%, mientras en moneda extranjera aumentó 8,0%. Dado ese comportamiento, la participación relativa del crédito en moneda extranjera dentro de la cartera total mostró en meses recientes un repunte, para ubicarse en 32,2% (31,6% en diciembre 2022). La mayor demanda de crédito en dólares es consecuente con el encarecimiento relativo del crédito en colones, dado el aumento en las tasas de interés activas en esa moneda, en particular en el 2022 e inicios del 2023².

¹ La valoración de la moneda extranjera no contempla efecto cambiario. Considera información de BCCR y de OSD bancarias (preliminar) al 30 de junio 2023 y de OSD no bancarias a mayo de 2023.

² La tasa de interés activa negociada (TAN) fue 12,3%, cerca de 300 puntos básicos mayor al nivel observado doce meses atrás (9,5%), pero similar con respecto al cierre del 2022 (12,4%).

BCCR: Activos internos netos (AIN) y externos netos (AEN)**Saldos en millones de colones y millones de dólares**

	AIN (¢)	AEN (\$)	Base monetaria (cobertura OSD)
Ene 20	-1 980 135,9	7 986,4	2 598 935,6
Feb	-1 932 701,9	7 877,7	2 575 914,3
Mar	-1 987 871,3	7 809,6	2 599 270,0
Abr	-2 077 983,2	8 307,3	2 669 307,5
May	-2 069 669,8	8 329,4	2 735 823,6
Jun	-2 146 168,2	8 341,2	2 720 833,7
Jul	-1 945 822,2	8 110,3	2 825 723,4
Aug	-1 800 123,2	7 703,9	2 806 779,4
Sep	-2 029 591,9	8 009,7	2 829 711,8
Oct	-1 756 969,6	7 580,1	2 888 998,4
Nov	-1 246 729,1	7 226,4	3 152 661,3
Dic	-1 282 971,7	6 991,9	3 033 123,8
Ene 21	-1 358 712,3	7 033,1	2 974 785,4
Feb	-1 390 372,7	7 064,6	2 960 279,8
Mar	-1 345 643,1	6 940,2	2 928 202,7
Abr	-1 259 469,2	6 866,6	2 993 978,9
May	-1 263 017,1	6 599,1	2 829 984,3
Jun	-1 449 467,2	6 907,6	2 846 514,1
Jul	-1 527 175,5	7 146,1	2 924 685,8
Aug	-1 370 583,6	6 831,3	2 908 946,3
Sep	-1 402 373,1	6 843,1	2 906 779,6
Oct	-1 293 765,1	6 584,5	2 932 437,4
Nov	-690 505,9	6 060,5	3 140 962,8
Dic	-844 943,9	6 198,5	3 154 635,3
Ene 22	-901 698,6	6 112,2	3 048 027,3
Feb	-758 370,4	5 851,0	3 029 205,8
Mar	-1 289 682,0	6 343,6	2 942 110,7
Abr	-1 178 153,3	6 274,0	3 027 696,3
May	-1 203 029,1	5 925,7	2 884 165,4
Jun	-948 239,0	5 515,4	2 869 772,7
Jul	-938 880,2	5 830,9	2 997 088,6
Aug	-562 841,5	5 810,9	3 236 691,1
Sep	-318 160,2	5 802,4	3 353 115,6
Oct	-411 755,9	5 983,2	3 311 842,8
Nov	-394 384,5	6 501,7	3 525 230,0
Dic	-462 550,4	6 757,4	3 605 351,6
Ene 23	-219 706,9	6 472,3	3 387 971,7
Feb	-444 803,3	6 780,4	3 381 146,3
Mar	-567 566,0	7 336,5	3 437 809,6
Abr	-1 598 466,2	9 329,0	3 537 347,9
May	-1 651 559,4	9 237,6	3 398 616,5
Jun	-1 665 917,2	9 345,3	3 444 678,6

Fuente: Departamento de Estadística Macroeconómica.

**Base monetaria, emisión y reservas de otras sociedades de depósitos (OSD)
Tasas de variación interanuales (%)**

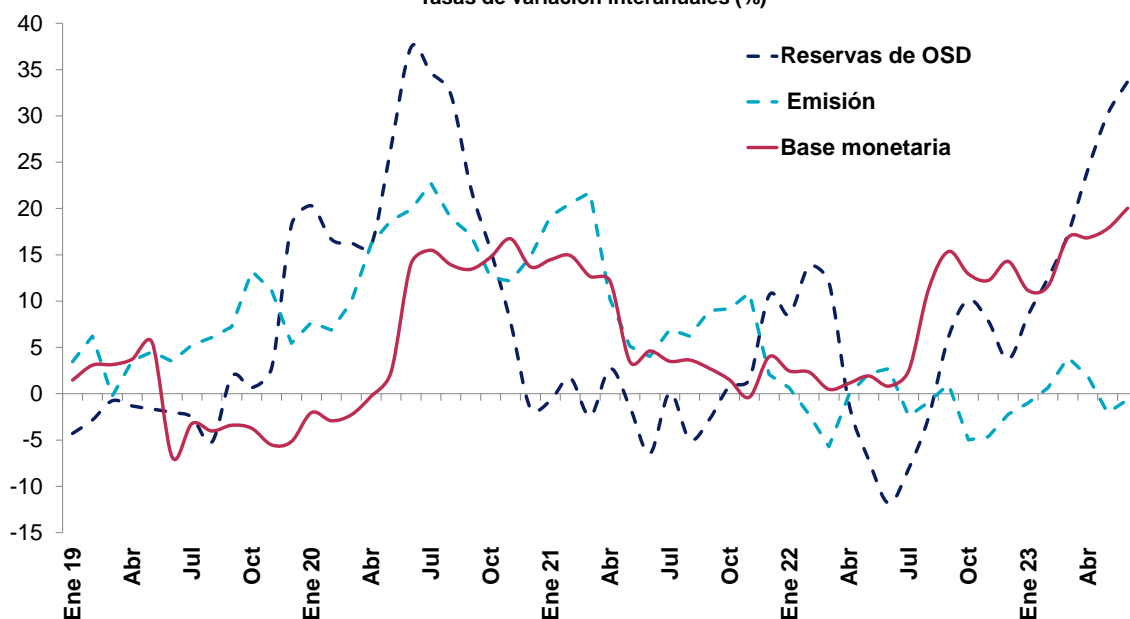

**Base monetaria por componentes
Saldos en millones de colones**

	Componente interno	Componente externo ^{1/}	Base monetaria (OSD) ^{2/}	Emisión	Reservas de OSD			
					Caja	Depósitos BCCR ^{3/}	DEP ^{4/}	MIL
Ene 20	-1 980 135,9	4 579 071,4	2 598 935,6	1 162 820,7	314 904,9	1 436 114,9	87 120,8	630 076,0
Feb	-1 932 701,9	4 508 616,2	2 575 914,3	1 123 301,3	289 819,5	1 452 613,0	112 248,5	473 581,0
Mar	-1 987 871,3	4 587 141,3	2 599 270,0	1 159 015,5	289 163,8	1 440 254,5	140 280,7	546 751,0
Abr	-2 077 983,2	4 747 290,8	2 669 307,5	1 219 473,5	311 470,9	1 449 834,0	135 467,7	696 427,0
May	-2 069 669,8	4 805 493,4	2 735 823,6	1 233 185,5	302 812,5	1 502 638,1	136 108,8	809 468,0
Jun	-2 146 168,2	4 867 001,9	2 720 833,7	1 240 570,5	304 348,9	1 480 263,3	152 375,7	1 102 687,0
Jul	-1 945 822,2	4 771 545,6	2 825 723,4	1 284 722,3	323 546,0	1 541 001,0	125 398,2	992 353,0
Aug	-1 800 123,2	4 606 902,6	2 806 779,4	1 267 999,3	311 076,3	1 538 780,0	67 546,7	936 819,0
Sep	-2 029 591,9	4 859 303,7	2 829 711,8	1 264 588,8	342 922,0	1 565 123,0	64 940,9	809 337,0
Oct	-1 756 969,6	4 645 968,0	2 888 998,4	1 283 616,6	356 831,7	1 605 381,7	87 708,3	611 032,0
Nov	-1 246 729,1	4 399 390,5	3 152 661,3	1 401 943,8	465 194,4	1 750 717,5	87 193,0	313 409,0
Dic	-1 282 971,7	4 316 095,6	3 033 123,8	1 498 209,3	462 129,8	1 534 914,6	87 903,2	446 916,0
Ene 21	-1 358 712,3	4 333 497,6	2 974 785,4	1 385 617,3	381 180,1	1 589 168,1	68 869,4	535 516,0
Feb	-1 390 372,7	4 350 652,5	2 960 279,8	1 354 113,4	366 531,4	1 606 166,4	50 130,8	537 226,0
Mar	-1 345 643,1	4 273 845,8	2 928 202,7	1 410 758,3	417 435,4	1 517 444,5	28 321,7	508 546,0
Abr	-1 259 469,2	4 253 448,1	2 993 978,9	1 343 631,7	387 394,6	1 650 347,1	58 390,9	576 580,0
May	-1 263 017,1	4 093 001,4	2 829 984,3	1 296 410,7	324 553,8	1 533 573,5	46 046,5	778 794,0
Jun	-1 449 467,2	4 295 981,2	2 846 514,1	1 290 450,7	349 863,8	1 556 063,4	46 156,1	822 185,0
Jul	-1 527 175,5	4 451 861,3	2 924 685,8	1 373 893,7	431 939,8	1 550 792,1	53 820,6	895 345,0
Aug	-1 370 583,6	4 279 529,9	2 908 946,3	1 347 071,5	412 301,4	1 561 874,8	56 398,8	586 715,0
Sep	-1 402 373,1	4 309 152,7	2 906 779,6	1 378 290,4	452 581,7	1 528 489,2	48 357,7	604 631,0
Oct	-1 293 765,1	4 226 202,5	2 932 437,4	1 401 229,9	479 615,5	1 531 207,5	56 512,1	550 849,0
Nov	-690 505,9	3 831 468,8	3 140 962,8	1 554 424,2	593 635,8	1 586 538,6	48 359,3	371 307,0
Dic	-844 943,9	3 999 579,2	3 154 635,3	1 529 014,8	560 168,5	1 625 620,5	62 440,6	529 384,0
Ene 22	-901 698,6	3 949 725,9	3 048 027,3	1 394 510,0	457 442,7	1 653 517,3	68 277,6	651 564,0
Feb	-758 370,4	3 787 576,2	3 029 205,8	1 323 540,5	399 184,8	1 705 665,4	56 341,0	807 001,0
Mar	-1 289 682,0	4 231 792,7	2 942 110,7	1 330 188,2	425 565,1	1 611 922,6	51 468,0	727 903,0
Abr	-1 178 153,3	4 205 849,6	3 027 696,3	1 342 012,7	437 668,7	1 685 683,7	55 001,1	405 856,0
May	-1 203 029,1	4 087 194,5	2 884 165,4	1 324 878,7	414 577,7	1 559 286,7	47 307,4	415 122,0
Jun	-948 239,0	3 818 011,7	2 869 772,7	1 325 522,4	408 122,5	1 544 250,3	51 950,7	388 877,0
Jul	-938 880,2	3 935 968,8	2 997 088,6	1 340 545,3	423 716,5	1 656 543,4	69 727,9	528 403,0
Aug	-562 841,5	3 799 532,6	3 236 691,1	1 335 013,8	427 330,3	1 901 677,4	72 706,2	184 725,0
Sep	-318 160,2	3 671 275,8	3 353 115,6	1 392 346,3	498 488,0	1 960 769,3	66 831,4	353 627,0
Oct	-411 755,9	3 723 598,7	3 311 842,8	1 331 349,8	432 997,9	1 980 493,0	94 769,2	484 995,0
Nov	-394 384,5	3 919 614,5	3 525 230,0	1 482 179,3	579 554,4	2 043 050,8	90 379,2	191 518,0
Dic	-462 550,4	4 067 902,0	3 605 351,6	1 495 116,8	500 809,4	2 110 234,8	89 503,7	258 717,0
Ene 23	-219 706,9	3 607 678,6	3 387 971,7	1 380 784,8	419 882,5	2 007 186,9	100 754,8	579 503,0
Feb	-444 803,3	3 825 949,6	3 381 146,3	1 331 882,7	402 581,3	2 049 263,6	83 313,8	871 429,0
Mar	-567 566,0	4 005 375,6	3 437 809,6	1 382 038,7	439 179,6	2 055 770,8	60 410,6	790 050,0
Abr	-1 598 466,2	5 135 814,2	3 537 347,9	1 367 319,0	453 207,9	2 170 029,0	80 319,8	601 965,0
May	-1 651 559,4	5 050 175,9	3 398 616,5	1 297 501,6	384 410,3	2 101 114,9	79 323,1	647 361,0
Jun	-1 665 917,2	5 110 595,7	3 444 678,6	1 316 951,8	388 441,1	2 127 726,7	85 447,8	638 031,0

^{1/} Se utilizó el tipo de cambio referencia de compra de fin de mes y a partir de enero de 2020 se valora a tipo de cambio de venta de fin de mes.

^{2/} La base monetaria (cobertura OSD) comprende la emisión monetaria y los depósitos que los intermediarios financieros regulados (bancos, cooperativas,

^{3/} Depósitos en cuenta corriente de las OSD en el BCCR.

^{4/} El depósito electrónico a plazo (DEP) es un instrumento en colones, emitido por el BCCR (Central Directo).

Fuente: Departamento de Estadística Macroeconómica.

Sociedades de depósito: Liquidez total ^{1/}
Saldos en millones de colones

	M1	Cuasidinerio MN	M2	Cuasidinerio ME	M3
	(1)	(2)	(3)=(1+2)	(4)	(5)= (3+4)
Ene 20	3 855 959,3	11 081 956,7	14 937 916,1	7 683 595,9	22 621 511,9
Feb	3 925 895,1	11 118 201,6	15 044 096,7	7 773 620,8	22 817 717,6
Mar	4 161 975,9	10 924 083,3	15 086 059,2	8 176 847,5	23 262 906,8
Abr	4 533 324,5	10 974 655,9	15 507 980,4	8 094 014,5	23 601 994,9
May	4 690 570,6	11 068 138,1	15 758 708,7	8 330 317,3	24 089 026,0
Jun	4 962 878,6	11 148 362,0	16 111 240,6	8 365 105,6	24 476 346,1
Jul	5 081 333,9	11 241 059,4	16 322 393,3	8 500 690,8	24 823 084,1
Aug	5 124 463,0	11 390 110,3	16 514 573,3	8 695 097,3	25 209 670,6
Sep	5 126 189,7	11 218 332,9	16 344 522,6	8 674 723,0	25 019 245,6
Oct	4 975 599,6	11 365 133,9	16 340 733,5	8 890 677,0	25 231 410,5
Nov	4 830 516,0	11 488 724,5	16 319 240,5	8 935 510,8	25 254 751,3
Dic	4 876 353,9	11 561 193,7	16 437 547,6	8 987 538,7	25 425 086,2
Ene 21	4 910 597,5	11 610 119,8	16 520 717,3	9 089 054,2	25 609 771,4
Feb	4 501 777,4	12 098 283,3	16 600 060,6	9 207 547,4	25 807 608,0
Mar	4 503 883,5	12 051 687,0	16 555 570,5	9 179 012,6	25 734 583,1
Abr	4 498 323,7	12 063 642,6	16 561 966,4	9 335 622,4	25 897 588,8
May	4 553 330,8	11 953 055,2	16 506 386,0	9 534 943,8	26 041 329,8
Jun	4 499 521,9	11 983 536,4	16 483 058,4	9 542 878,5	26 025 936,9
Jul	4 662 739,5	11 998 820,6	16 661 560,1	9 562 605,6	26 224 165,7
Aug	4 739 887,9	11 781 977,2	16 521 865,1	9 820 477,3	26 342 342,4
Sep	4 721 771,3	11 894 482,4	16 616 253,7	9 988 770,8	26 605 024,5
Oct	4 830 631,5	11 890 853,4	16 721 484,9	10 035 875,6	26 757 360,5
Nov	4 992 819,8	11 850 635,8	16 843 455,6	10 101 063,8	26 944 519,4
Dic	5 255 995,9	11 843 334,3	17 099 330,2	10 368 878,8	27 468 209,0
Ene 22	5 028 105,3	11 988 513,5	17 016 618,8	10 383 308,2	27 399 927,0
Feb	5 090 398,7	11 662 425,5	16 752 824,2	10 687 042,7	27 439 866,9
Mar	4 939 366,1	11 733 868,1	16 673 234,2	11 005 240,1	27 678 474,3
Abr	4 624 348,7	11 832 098,1	16 456 446,8	11 332 583,6	27 789 030,4
May	4 483 895,3	11 845 960,6	16 329 855,9	11 880 896,0	28 210 752,0
Jun	4 473 160,5	11 950 018,9	16 423 179,4	11 933 000,4	28 356 179,8
Jul	4 594 964,5	12 122 339,6	16 717 304,1	11 439 449,1	28 156 753,1
Aug	4 502 294,5	12 294 792,1	16 797 086,6	11 126 461,0	27 923 547,6
Sep	4 570 210,4	12 445 301,2	17 015 511,6	10 592 006,0	27 607 517,6
Oct	4 539 445,7	12 587 312,4	17 126 758,0	10 443 226,9	27 569 984,9
Nov	4 551 489,3	12 631 288,1	17 182 777,5	10 318 502,3	27 501 279,8
Dic	4 750 104,2	12 735 890,1	17 485 994,3	10 400 896,6	27 886 890,8
Ene 23	4 373 575,1	13 147 289,5	17 520 864,5	9 854 203,1	27 375 067,6
Feb	4 589 854,9	13 259 071,5	17 848 926,5	10 067 285,0	27 916 211,4
Mar	4 516 533,9	13 382 955,5	17 899 489,4	9 640 873,9	27 540 363,2
Abr	4 603 994,7	13 371 414,6	17 975 409,3	9 686 247,3	27 661 656,6
May	4 637 869,0	13 338 404,3	17 976 273,3	9 536 034,7	27 512 308,0
Jun	4 937 456,3	13 122 378,2	18 059 834,5	9 481 566,6	27 541 401,1

1/ Cifras preliminares de otras sociedades de depósito (OSD) jun-23.

Fuente: Departamento de Estadística Macroeconómica.

**Sociedades de depósito: Liquidez total ^{1/}
- Tasas de variación (%) -**

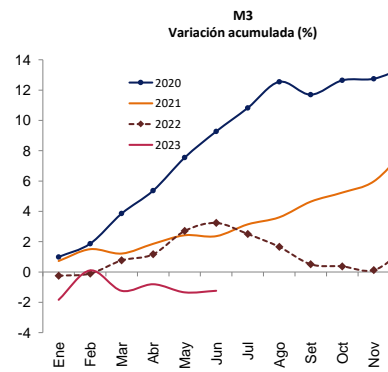
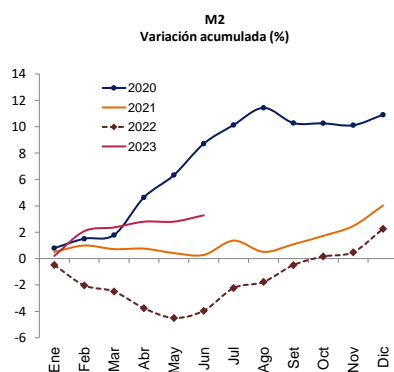
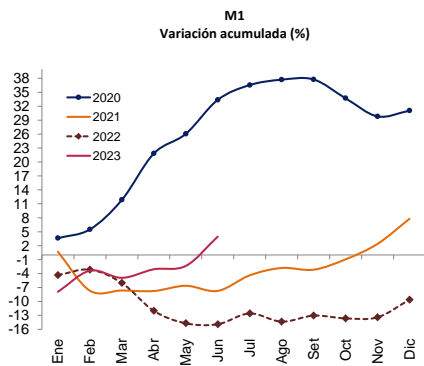
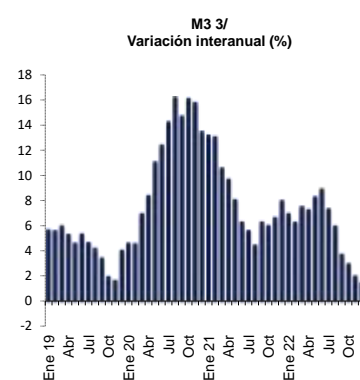
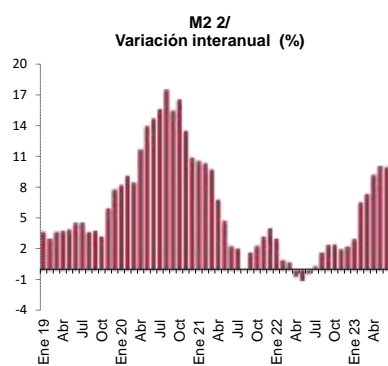
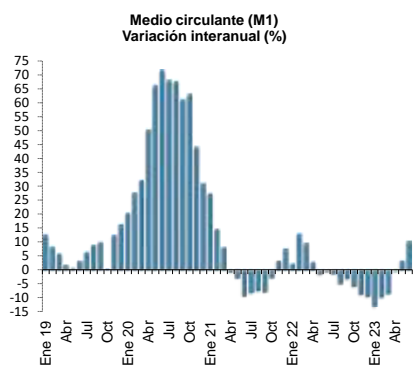

1/ Cifras preliminares de otras sociedades de depósito (OSD) jun-23.

2/ M2 = M1 (Numerario en poder del público + depósitos cuenta corriente moneda nacional) + cuasidinero en moneda nacional

3/ M3 = M2 + cuasidinero en moneda extranjera

Fuente: Departamento de Estadística Macroeconómica.

Riqueza financiera del sector privado ^{1/} - Millones de colones y tasa de variación (%) -

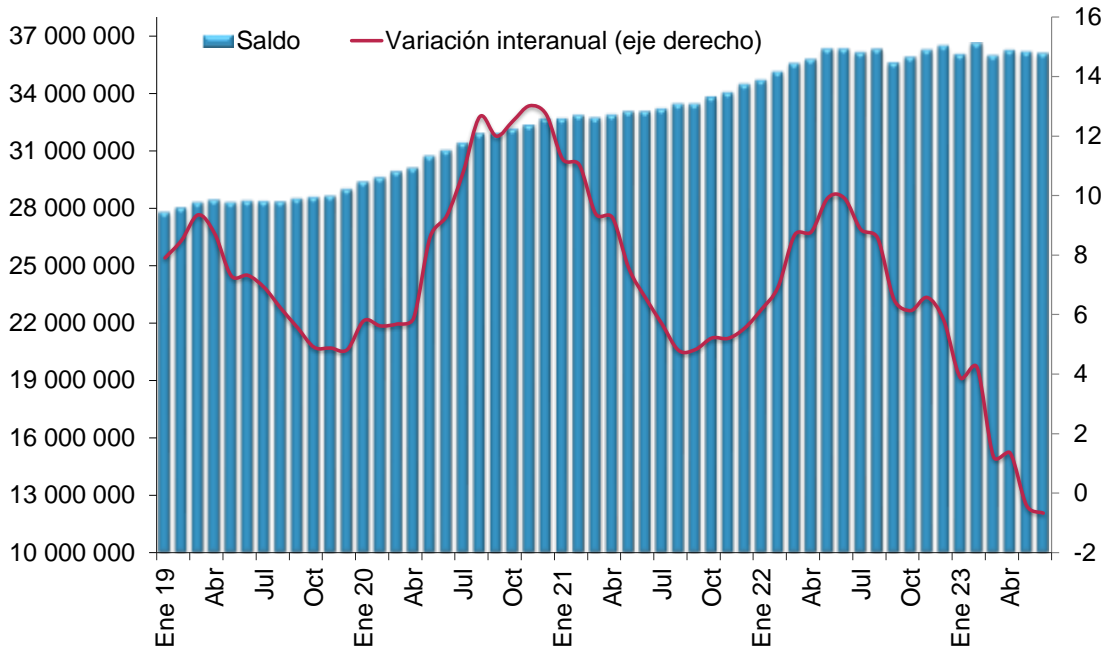

Riqueza financiera del sector privado - tasa de variación acumulada (%) -

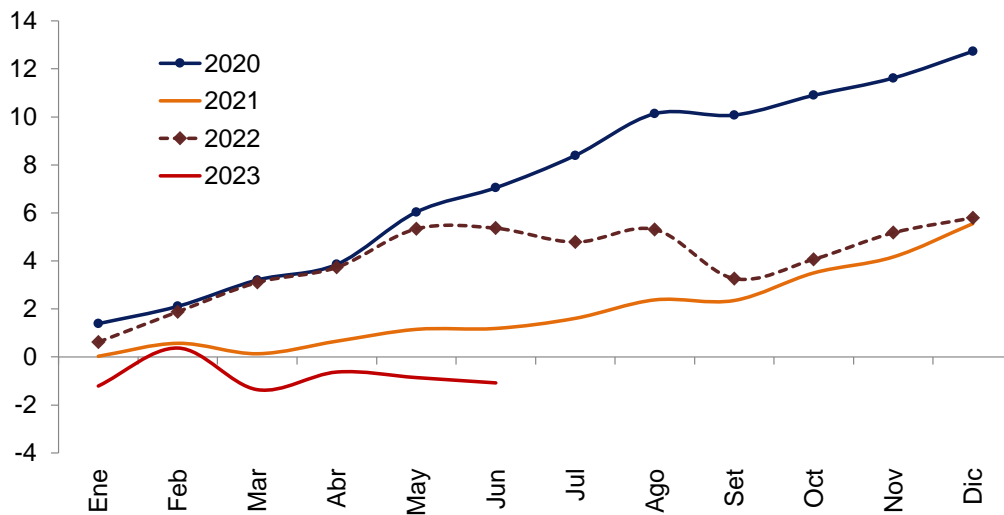

1/ Cifras preliminares de otras sociedades de depósito (OSD) jun-23.

Fuente: Departamento de Estadística Macroeconómica.

Componentes de la riqueza financiera del sector privado ^{1/}
Saldos en millones de colones ^{2/}

	NPP	Depósitos bancarios	BEM	DEP ^{3/}	Títulos de propiedad	Total
Ene 20	847 915,7	20 681 048,2	657 791,9	13 811,7	7 163 433,7	29 364 001,2
Feb	833 481,8	20 784 203,9	646 522,2	13 806,4	7 294 806,7	29 572 821,0
Mar	869 851,7	21 003 563,3	638 122,1	12 037,9	7 366 883,8	29 890 458,7
Abr	908 002,6	21 252 292,0	599 999,1	12 064,4	7 306 688,1	30 079 046,2
May	930 373,0	21 759 186,8	589 751,8	11 159,2	7 418 610,5	30 709 081,3
Jun	936 221,6	22 041 927,7	574 367,2	10 474,1	7 440 671,7	31 003 662,3
Jul	961 176,4	22 333 888,2	549 377,4	10 332,3	7 538 490,0	31 393 264,3
Aug	956 923,0	22 718 435,2	547 116,9	9 636,6	7 664 580,9	31 896 692,5
Sep	921 666,9	22 492 650,0	553 866,3	9 974,7	7 902 175,2	31 880 333,1
Oct	926 784,9	22 736 479,7	504 047,0	10 558,9	7 940 995,3	32 118 865,8
Nov	936 749,4	23 024 168,8	506 926,9	9 806,0	7 849 763,5	32 327 414,6
Dic	1 036 079,5	23 052 512,4	505 039,5	10 257,7	8 045 445,2	32 649 334,3
Ene 21	1 004 437,2	23 255 789,0	501 484,5	9 384,9	7 887 324,8	32 658 420,4
Feb	987 582,0	23 327 221,5	496 593,5	10 939,3	8 012 766,8	32 835 103,0
Mar	993 322,9	23 140 752,7	452 381,1	9 989,1	8 096 724,7	32 693 170,5
Abr	956 237,1	23 330 860,2	371 447,5	10 088,1	8 195 183,0	32 863 815,9
May	971 856,9	23 546 978,9	376 646,3	9 296,2	8 120 120,2	33 024 898,5
Jun	940 586,9	23 582 604,6	373 574,8	10 072,2	8 130 214,5	33 037 052,9
Jul	941 953,9	23 678 295,6	375 496,9	10 301,6	8 168 553,5	33 174 601,6
Aug	934 770,1	23 770 572,1	389 889,2	9 526,5	8 321 010,8	33 425 768,6
Sep	925 708,7	24 004 782,0	289 098,0	10 229,4	8 187 635,6	33 417 453,7
Oct	921 614,4	24 106 386,8	290 109,4	10 059,6	8 464 241,6	33 792 411,8
Nov	960 788,4	24 370 506,6	294 807,6	9 701,5	8 373 678,1	34 009 482,2
Dic	968 846,4	24 834 698,4	288 586,5	9 403,6	8 360 977,3	34 462 512,2
Ene 22	937 067,3	24 937 076,1	211 991,7	9 778,7	8 580 098,4	34 676 012,2
Feb	924 355,7	25 128 233,2	217 317,5	8 934,8	8 832 397,2	35 111 238,4
Mar	904 623,1	25 378 915,2	221 660,8	8 022,3	9 017 696,2	35 530 917,6
Abr	904 344,0	25 537 409,3	226 874,8	11 403,3	9 068 010,9	35 748 042,3
May	910 301,0	26 011 772,4	228 312,5	14 338,1	9 136 367,9	36 301 091,9
Jun	905 831,3	25 924 157,4	242 680,8	13 877,3	9 223 992,8	36 310 539,6
Jul	898 526,6	25 777 481,2	259 842,5	20 188,9	9 154 944,2	36 110 983,3
Aug	895 455,9	25 614 116,7	278 448,6	23 024,1	9 481 228,3	36 292 273,6
Sep	873 056,3	25 024 393,5	285 499,6	18 983,9	9 385 715,6	35 587 648,9
Oct	884 586,4	25 074 866,1	284 040,0	19 294,2	9 602 044,1	35 864 830,7
Nov	890 332,8	25 252 658,9	288 183,4	22 435,9	9 791 645,2	36 245 256,2
Dic	994 307,3	25 339 620,7	299 520,6	20 413,6	9 805 944,1	36 459 806,3
Ene 23	960 902,3	24 923 887,3	299 273,5	23 030,8	9 811 412,1	36 018 506,1
Feb	937 106,4	25 364 586,1	306 613,1	24 156,9	9 962 953,7	36 595 416,2
Mar	936 102,3	24 799 618,7	326 301,8	22 043,1	9 878 985,0	35 963 050,9
Abr	914 111,0	25 017 050,9	334 046,3	22 181,4	9 943 284,1	36 230 673,7
May	913 091,3	24 924 722,5	324 189,3	22 142,6	9 962 448,9	36 146 594,6
Jun	928 510,7	24 719 418,7	403 636,3	17 225,3	9 997 252,4	36 066 043,5

1/ Cifras preliminares de otras sociedades de depósito (OSD) jun-23.

enero 2020 se valora a tipo de cambio de venta de fin de mes.

3/ El depósito electrónico a plazo (DEP) es un instrumento en colones, emitido por el BCCR (CD).

Fuente: Departamento de Estadística Macroeconómica.

Componentes de la riqueza financiera del sector privado

Participación relativa

Junio-2021

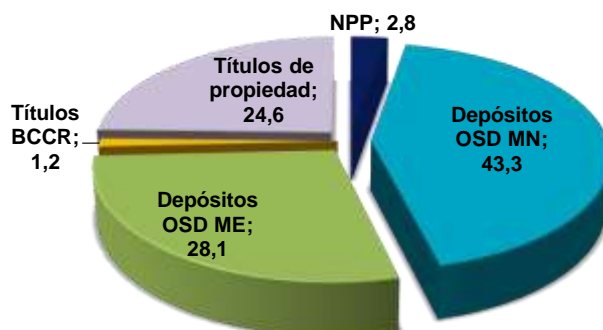

Junio-2022

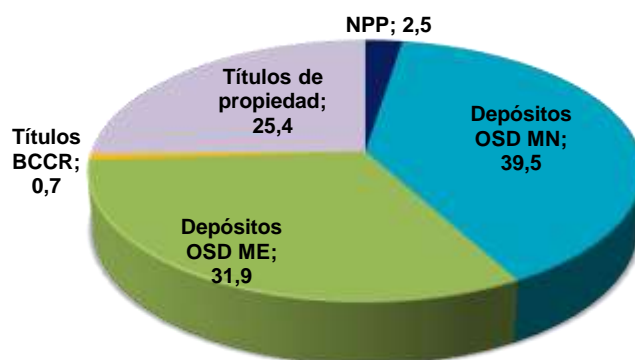

Junio-2023 ^{1/}

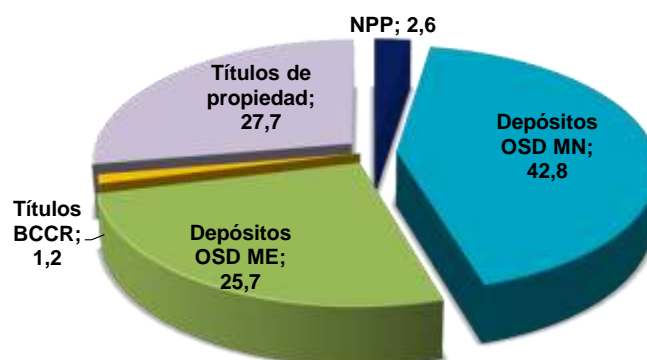

^{1/} Cifras preliminares de otras sociedades de depósito (OSD).
Fuente: Departamento de Estadística Macroeconómica.

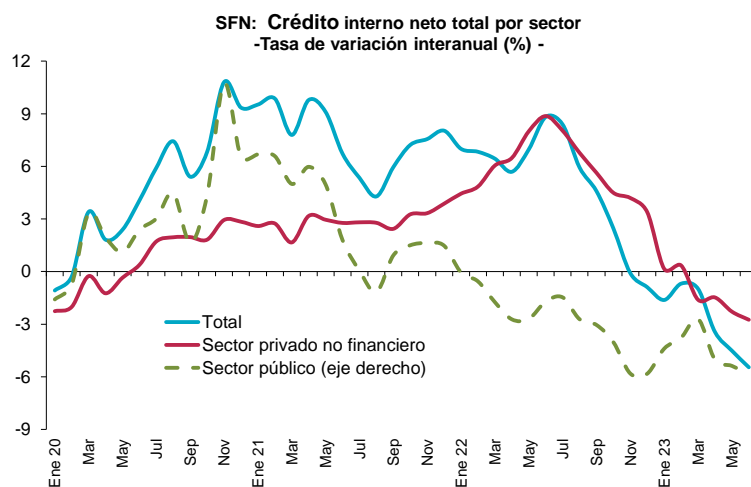

Mes	Sector público	Sector privado no financiero	Total
Ene 20	2 605 042,4	20 693 605,1	23 298 647,5
Feb	2 724 185,6	20 659 403,5	23 383 589,0
Mar	2 817 142,0	20 918 930,3	23 736 072,3
Abr	2 731 326,4	20 670 369,1	23 401 695,5
May	2 896 510,9	20 722 863,1	23 619 374,0
Jun	3 249 533,0	20 779 526,4	24 029 059,4
Jul	3 516 183,8	20 809 795,9	24 325 979,7
Aug	3 964 803,9	20 907 050,9	24 871 854,8
Sep	3 667 976,3	21 060 272,7	24 728 248,9
Oct	3 678 879,6	21 169 372,7	24 848 252,3
Nov	3 834 634,6	21 167 635,6	25 002 270,2
Dic	4 067 354,7	21 294 574,9	25 361 929,6
Ene 21	4 286 409,0	21 230 809,9	25 517 219,0
Feb	4 464 354,4	21 225 484,0	25 689 838,4
Mar	4 318 665,2	21 266 421,6	25 585 086,8
Abr	4 364 825,4	21 325 889,3	25 690 714,8
May	4 433 839,0	21 334 762,1	25 768 601,1
Jun	4 287 403,6	21 355 617,4	25 643 021,0
Jul	4 231 596,2	21 393 976,2	25 625 572,3
Aug	4 448 957,7	21 487 994,5	25 936 952,1
Sep	4 626 960,5	21 573 436,0	26 200 396,5
Oct	4 782 336,5	21 859 497,1	26 641 833,5
Nov	5 018 644,3	21 872 420,9	26 891 065,2
Dic	5 280 127,8	22 118 800,3	27 398 928,1
Ene 22	5 128 723,5	22 173 619,3	27 302 342,9
Feb	5 190 030,4	22 254 010,1	27 444 040,5
Mar	4 680 015,1	22 551 921,8	27 231 936,9
Abr	4 445 188,7	22 707 113,9	27 152 302,6
May	4 521 847,4	23 040 053,3	27 561 900,7
Jun	4 654 699,0	23 248 740,0	27 903 439,0
Jul	4 663 018,5	23 111 813,9	27 774 832,4
Aug	4 533 265,3	22 942 965,1	27 476 230,4
Sep	4 613 441,1	22 788 841,7	27 402 282,8
Oct	4 455 981,6	22 841 318,6	27 297 300,2
Nov	4 076 656,4	22 789 758,1	26 866 414,5
Dic	4 286 721,1	22 868 090,1	27 154 811,2
Ene 23	4 651 305,0	22 208 216,2	26 859 521,2
Feb	4 922 761,6	22 331 600,1	27 254 361,7
Mar	4 775 330,5	22 189 525,4	26 964 855,9
Abr	3 845 375,6	22 372 203,4	26 217 579,0
May	3 804 861,8	22 513 622,0	26 318 483,8
Jun	3 770 628,5	22 609 756,8	26 380 385,3

1/ Cifras preliminares de otras societades de depósito (OSD) jun-23.
Fuente: Departamento de Estadística Macroeconómica.

Otras sociedades de depósito: Origen y aplicación de recursos
En millones de colones y participación porcentual

	Mayo 2022				Mayo 2023			
	Origen	%	Aplicación	%	Origen	%	Aplicación	%
Captación								
- En moneda nacional			557 095	21,0	561 086	26,7		
- En moneda extranjera	1 549 701	58,3					867 744,0	41,3
Crédito								
- Al sector público			37 259	1,4			99 161	4,7
- Al sector privado								
- En moneda nacional			449 272	16,9			136 160	
- En moneda extranjera			471 863	17,7	490 628	23,4		
- Al exterior			10 283	0,4	4 231	0,2		
- Del BCCR			16 520	0,6			98 896	4,7
Títulos valores								
- Fiscales								
- En moneda nacional	332 080	12,5					450 198	21,4
- En moneda extranjera			69 742	2,6	134 876	6,4		
- En instituciones públicas			12 237	0,5	2 445	0,1		
- En el exterior			621 833	23,4	312 033	14,9		
- BEM MN	49 456	1,9					155 359,4	7,4
- BEM ME					2 088	0,1		
- DEP ¢	15 133	0,6			10 181	0,5		
Caja y bancos								
- Depósitos por EML			170 931	6,4	186 260	8,9		
- Caja	174 898	6,6			98 105	4,7		
Pasivos externos								
- Corto plazo			39 652	1,5			219 931	10,5
- Mediano y largo plazo			77 505	2,9			65 319	3,1
Capital y reservas			117 454	4,4	158 101	7,5		
Subtotal	2 121 269	79,8	2 651 644	99,7	1 960 034	93,3	2 092 769	99,6
Participaciones de capital en								
- Fondos de inversión del mercado de dinero	35 464	1,3			15 325	0,7		
- Fondos de inversión distintos de mercado de dinero			6 848	0,3	4 061	0,2		
- Empresas residentes	12 615	0,5					7 651	0,4
Ingresos financieros netos	218 370	8,2			96 031	4,6		
Obligaciones por operaciones diferidas de liquidez	270 058	10,2						
Impuestos retenidos por pagar					9 943	0,5		
Otros activos netos	715	0,0			15 026	0,7		
Total	2 658 492	100,0	2 658 492	100,0	2 100 420	100,0	2 100 420	100,0

Fuente: Departamento de Estadística Macroeconómica, BCCR.

OSD: Crédito al sector privado por actividad económica
Participación relativa

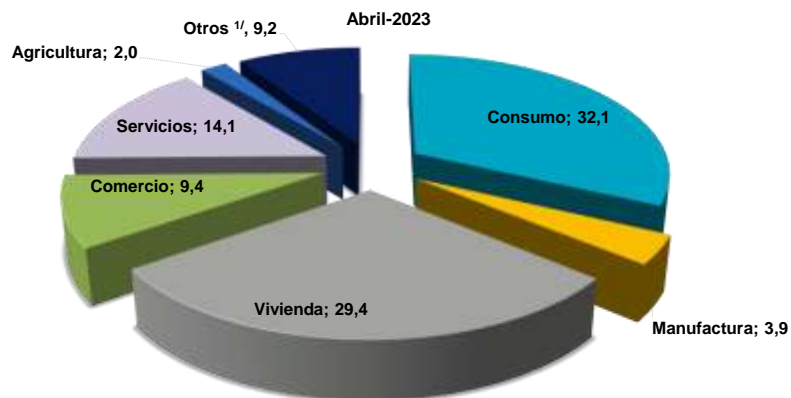
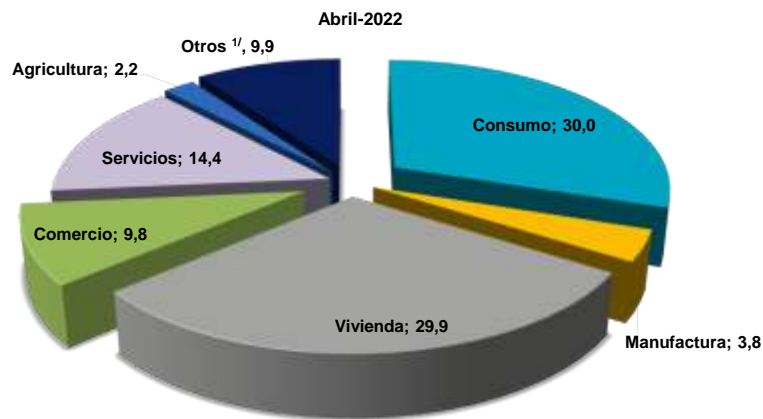
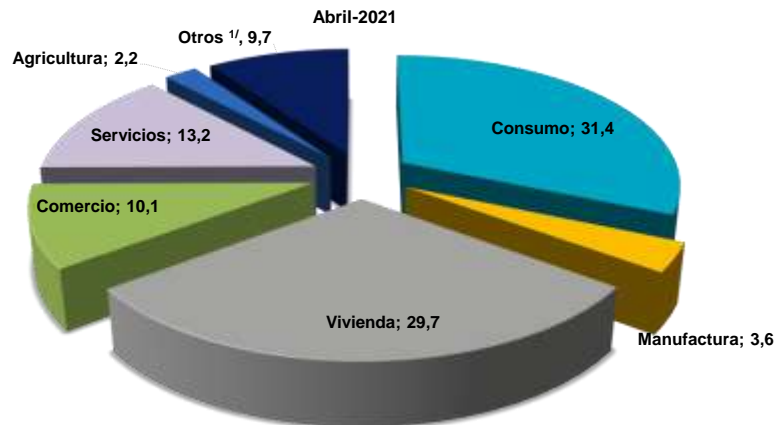

	Variaciones interanuales			Participaciones relativas		
	abr-21	abr-22	abr-23	abr-21	abr-22	abr-23
Total	3,2	6,5	-1,5	100,0	100,0	100,0
Consumo	-1,1	1,7	5,2	31,4	30,0	32,1
Manufactura	1,8	14,4	-1,1	3,6	3,8	3,9
Vivienda	6,0	7,0	-3,2	29,7	29,9	29,4
Comercio	-4,9	2,8	-4,6	10,1	9,8	9,4
Servicios	8,4	16,4	-3,3	13,2	14,4	14,1
Agricultura	14,2	3,1	-11,0	2,2	2,2	2,0
Otros 1/	10,5	8,4	-8,8	9,7	9,9	9,2

1/ Incluye ganadería, pesca, construcción, turismo, transporte y otras actividades.

4.2 Mercados de negociación

En junio las transacciones en los mercados de negociación registraron un comportamiento diferenciado por mercado, volumen, participantes y moneda respecto a lo observado en los meses previos y, en congruencia con los requerimientos del Sistema Financiero Nacional (SFN). Los aspectos más relevantes tanto en los mercados de liquidez como en los de negociación de títulos de deuda pública durante el mes fueron:

- ✓ En el MIL en colones, el monto total negociado registró una reducción de 12,1%¹ en el volumen de negociación; reflejo de las condiciones de liquidez durante el mes en particular. La banca pública y privada presentaron participaciones del 25% y 43% del total de recursos invertidos, y la canalización de fondos hacia intermediarios distintos al BCCR fue cercana al 13% del monto total. La gestión de liquidez en el SFN conllevó una posición deudora neta promedio del BCCR en el MIL de ¢541 mil millones (¢623 mil millones en mayo 2023), en particular por la participación captadora mediante de subastas contractivas². El costo promedio diario de la liquidez en colones mostró el menor nivel del año (7,21% incluido el BCCR)³.
- ✓ En el MIL dólares⁴ el comportamiento fue disímil con un ligero incremento en número y volumen transado. En efecto, al finalizar junio alcanzó USD 1.071 millones siendo uno de los más altos en lo transcurrido del año. Del monto total negociado, la banca privada financió el 56% y, en la demanda de fondos los intermediarios bursátiles registraron una participación cercana al 30%. El costo promedio de la liquidez en esta moneda fue 4,64%.
- ✓ La colocación de títulos en colones del Ministerio de Hacienda (MH) mediante negociaciones en tesoro directo, subastas y colocaciones directas ascendió a ¢208 mil millones y las operaciones se concentraron en plazos mayores a los 360 días. Por su parte, en dólares la asignación fue cercana a USD 12,73 millones con una concentración en plazos menores a los 360 días (85%). El BCCR realizó un evento de subasta el día 16 de junio y asignó en colones ¢95,5 mil millones⁵ (66% de la oferta recibida) mediante instrumentos tasa fija en plazo de 662 días. Por su parte, los vencimientos⁶ del MH registraron un monto cercano a los ¢390 mil millones y USD 27 millones; en tanto el BCCR no registró vencimientos en colones.
- ✓ El volumen de negociaciones en la Bolsa Nacional de Valores fue cercano a los ¢1,09 billones. Las transacciones se concentraron en el mercado secundario con títulos del sector público (94%), y una mayor preferencia por instrumentos en colones (66%). El mercado accionario mantuvo la tendencia de los meses previos con poca variabilidad tanto en volumen como en la participación de emisores.

¹ Incluye el total de las transacciones diarias efectuadas en el mes (sin reserva de liquidez).

² El volumen promedio diario de las subastas de contratación del BCCR pasó de ¢606 mil millones en mayo 2023 a ¢520 mil millones en junio 2023.

³ El costo promedio diario de la liquidez sin la participación del BCCR fue 7,25%.

⁴ El BCCR realizó dos captaciones mediante subastas contractivas por un monto de USD 40,7 millones a 28 días plazo. El saldo vigente al 30 de junio fue USD 40,7 millones.

⁵ Se hace referencia al valor transado.

⁶ Principal e intereses, además Incluye vencimientos de títulos UDES.

MONTOS COLOCADOS POR BCCR y MINISTERIO DE HACIENDA
(En millones de colones y porcentajes)

	Total ^{1/}	BCCR	MH	Distribución porcentual de colocación total según plazo de vencimiento ^{2/}					
				1-179 días	180-269 días	270-359 días	360-1079 días	1080-1799 días	Más 1800 días
Mar-22	318 062,4	43 743,3	274 319,0	57,3	0,3	-	17,0	0,0	25,5
Jun	80 696,0	3 837,0	76 859,0	79,1	0,0	0,0	5,3	0,0	15,6
Set	252 596,9	60 001,8	192 595,1	39,8	3,4	-	28,8	16,9	11,1
Dic	211 617,4	27 952,0	183 665,5	20,3	2,5	0,7	16,6	43,7	16,2
Mar-23	497 727,6	105 431,3	392 296,3	21,0	2,0	4,3	36,2	0,3	36,2
Jun	303 027,1	94 597,6	208 429,6	22,4	2,3	0,0	35,6	1,2	38,4

^{1/} Monto transado bruto, incluye: subasta, ventanilla, contratos de colocación, mercado secundario, canjes, subasta inversa, colocación directa y tesoro directo.

^{2/} Relación entre el monto colocado según plazo de vencimiento con respecto al total, exceptuando los montos por canjes y subasta inversa.

DISTRIBUCIÓN PORCENTUAL DE COLOCACIÓN SEGÚN MECANISMO COLONES

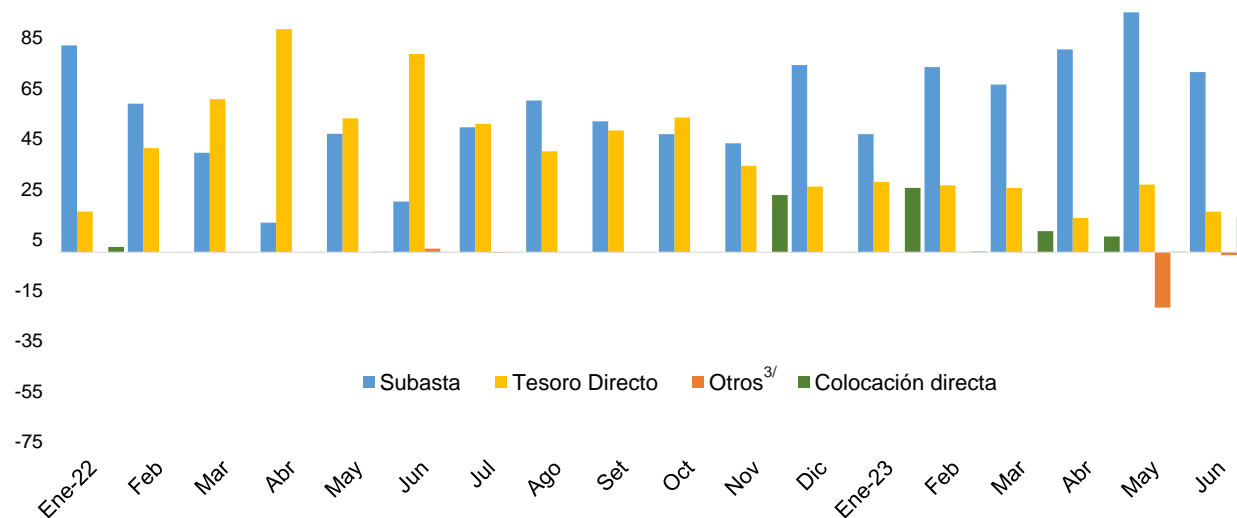

^{3/} En el rubro otros incluye: canje, mercado secundario, subasta inversa y ventanilla. Los porcentajes son con respecto a los montos netos colocados; por lo tanto pueden haber datos "negativos" debido a que hay más montos negociados como compra.

Fuente: Departamento de Estadística Macroeconómica, BCCR.

MONTOS COLOCADOS BCCR y MINISTERIO DE HACIENDA
(En millones de dólares y porcentajes)

	Total ^{1/}	BCCR	MH	Distribución porcentual de colocación total según plazo de vencimiento ^{2/}					
				1-179 días	180-269 días	270-359 días	360-1079 días	1080-1799 días	Más 1800 días
Mar-22	32,40	0,00	32,40	6,54	0,00	0,00	6,18	10,84	76,44
Jun	32,12	2,03	30,08	23,12	0,00	0,00	31,70	16,88	28,30
Set	69,85	0,00	69,85	2,27	3,11	0,00	0,39	5,92	88,31
Dic	108,79	0,00	108,79	42,52	0,01	0,00	2,06	20,19	35,22
Mar-23	79,48	0,00	79,48	22,52	0,09	0,00	0,02	5,64	71,73
Jun	-12,73	0,00	-12,73	79,44	6,08	0,00	1,22	13,26	0,00

1/ Monto transado bruto, incluye: subasta, ventanilla, contratos de colocación, canjes, subasta inversa, colocación directa y tesoro directo.

2/ Relación entre el monto colocado según plazo de vencimiento con respecto al total exceptuando los montos por canjes y subasta inversa.

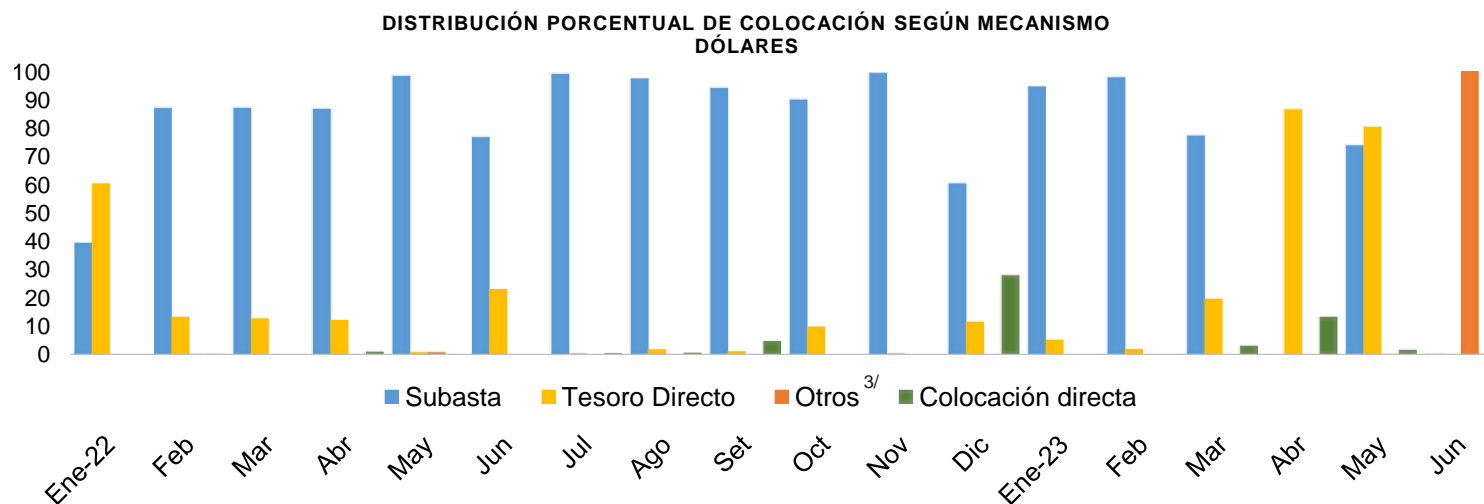

^{3/} En el rubro otros incluye: canje, mercado secundario, subasta inversa y ventanilla. Los porcentajes son con respecto a los montos colocados netos; por lo tanto puede haber datos "negativos" debido a que hay más montos negociados como compra.

Fuente: Departamento de Estadística Macroeconómica, BCCR.

BANCO CENTRAL DE COSTA RICA
Operaciones en mercados primario y secundario 2022-2023 ^{1/}

Período ^{2/}	Mercado Primario									Mercado Secundario	
	Cero Cupón colones			Tasa fija y variable						Colones	
	Plazo (días)	Tasa (%)	Monto asignado (millones)	Colones			Dólares			Tasa (%)	Monto (millones) ^{3/}
Plazo (días)				Tasa (%)	Monto asignado (millones) ^{3/}	Plazo (días)	Tasa (%)	Monto asignado (millones) ^{3/}			
2022											
Enero											
	Del 10 al 14			891	2,50	64 690					
Febrero											
	Del 14 al 18			857	3,00	30 458					
Marzo											
	Del 7 al 11			834	3,26	44 077					
Junio											
	Del 6 al 10			745	5,25	3 909					
	Del 20						1 049	3,26	1		
Setiembre							1 774	3,47	0,6		
	Del 12 al 16			752	9,50	61 256					
Diciembre											
	Del 19 al 23			662	9,07	28 179					
2023											
Enero											
	Del 30 al 31			622	9,25	20 666					
Febrero											
	Del 27 al 28			772	9,13	47 199					
Marzo											
	Del 20 al 24			751	8,70	62 029					
Abril											
	Del 24 al 28			717	7,45	129 723					
Mayo											
	Del 22 al 26			689	6,73	59 315					
Junio											
	Del 19 al 23			662	6,50	95 957					

^{1/} En el mercado primario se registran únicamente operaciones de venta y las registradas en mercado secundario corresponden a operaciones de compra.

^{2/} Período corresponde a las fechas de negociación de las operaciones.

^{3/} Los montos corresponden a valor transado neto.

Fuente: Departamento de Estadística Macroeconómica, BCCR.

MERCADO INTEGRADO DE LIQUIDEZ (MIL)

Monto Transado en moneda nacional
Millones de colones

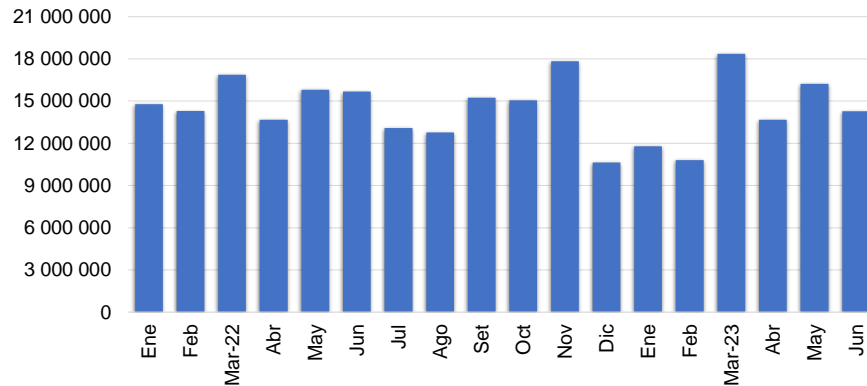

Monto Transado en moneda extranjera
Millones de USD

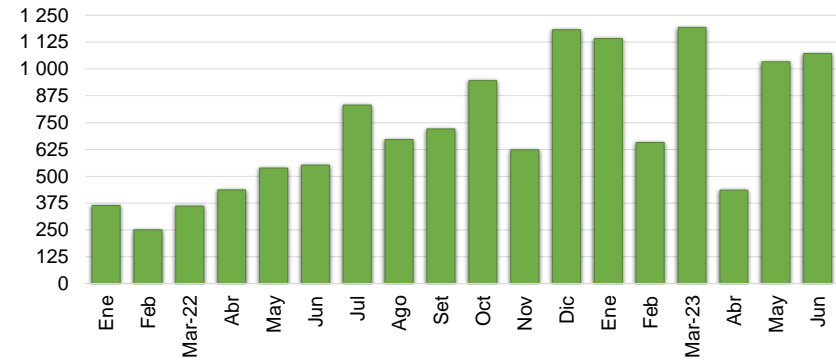

Negociaciones en colones

Millones de colones, porcentajes y número de días

Negociaciones en moneda extranjera

Miles de USD, porcentajes y número de días

	Cantidad Operaciones	Tasa Mínima	Tasa Promedio	Tasa Máxima	Plazo Promedio	Monto Transado	Cantidad Operaciones	Tasa Mínima	Tasa Promedio	Tasa Máxima	Plazo Promedio	Monto Transado
2022												
Mar-22	1 482	1,00	2,18	3,25	3,47	16 865 784	284	0,01	0,40	1,26	12,75	361
Jun	1 934	3,24	4,81	6,25	3,15	15 681 880	312	0,01	0,55	2,00	11,69	552
Set	2 101	6,75	8,13	9,25	3,39	15 232 526	422	0,01	1,55	4,25	8,47	721
Dic	1 783	8,25	8,86	10,10	3,92	10 634 148	543	0,01	3,98	5,75	6,70	1 182
2023												
Mar-23	1 771	7,74	8,70	10,00	3,40	18 360 017	590	0,01	4,40	6,50	6,56	1 194
Jun	1 576	4,00	7,21	8,50	4,18	14 272 413	740	0,15	4,64	6,75	4,99	1 071

Nota: La tasa promedio y el plazo promedio se ponderaron con el volumen transado.

Fuente: Bolsa Nacional de Valores, División de Servicios Financieros y Departamento de Estadística Macroeconómica.

TRANSACCIONES BURSÁTILES EN LA BOLSA NACIONAL DE VALORES

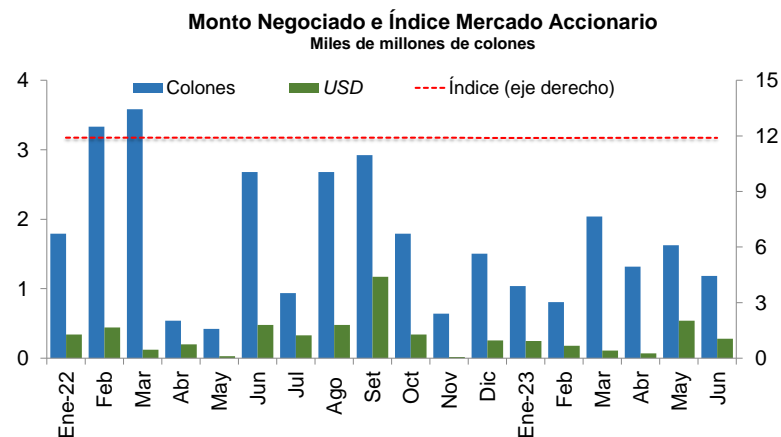
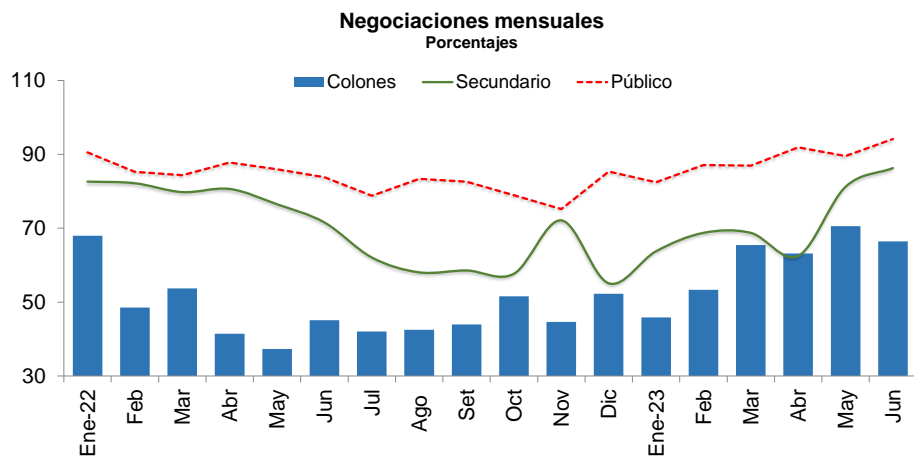

VALOR TRANSADO ^{1/}
Miles de millones de colones y porcentajes

	Total Colones	Porcentajes					Colones	USD
		Primario	Secundario	Liquidez	Público	Privado		
2022								
Marzo	1 005	11,5	79,8	8,7	84,4	15,6	53,7	46,3
Junio	747	16,5	71,6	12,0	83,9	16,1	45,1	54,9
Setiembre	701	25,0	58,6	16,4	82,6	17,4	44,0	56,0
Diciembre	617	32,6	55,1	12,3	85,4	14,6	52,3	47,7
2023								
Marzo	1 211	20,3	68,7	11,0	86,9	13,1	65,4	34,6
Junio	1 086	4,8	86,3	9,0	94,2	5,8	66,4	33,6

VALOR TRANSADO E ÍNDICE MERCADO ACCIONARIO
Miles de millones de colones

	Total	Colones	USD ^{2/}	Índice (eje derecho)
Marzo	3,70	3,58	0,12	11,9
Junio	3,15	2,68	0,48	11,9
Setiembre	4,09	2,92	1,17	11,9
Diciembre	1,76	1,50	0,26	11,9
2023				
Marzo	2,15	2,04	0,11	11,9
Junio	1,47	1,18	0,28	11,9

^{1/}Corresponde a las transacciones "a hoy" que representa únicamente el principal que se liquida en la primera operación.

^{2/}Expresado en colones al tipo de cambio de la negociación

Fuente: Bolsa Nacional de Valores .

Nota técnica

Índice Accionario de la Bolsa Nacional de Valores

En el Informe Mensual se incorpora el Índice Accionario de la Bolsa Nacional de Valores (BNV). Este índice trata de aproximar la evolución del mercado accionario mediante la variación de los precios de las acciones inscritas en bolsa.

Se define como: $I_t = \frac{\sum P_{it} * \Theta_{it}}{\sum P_{it-1} * \Theta_{it-1}}$ donde:

P_{it} = Precio promedio de la acción i en el día t.

Θ_{it} = Ponderador de la acción i en el día t = $F_i * R_i * AC_i$

F_i = Frecuencia de cotización de la acción i

R_i = Rotación diaria promedio de la acción i.

AC_i = Acciones en circulación de la acción i.

Este índice incluye las acciones de todas las empresas inscritas en la Bolsa Nacional de Valores. La variación del precio de las acciones se pondera por la importancia relativa de las diferentes acciones participantes en el mercado, en términos de la frecuencia de negociaciones y los porcentajes en circulación negociados a través de la bolsa.

En la forma en que ha sido estructurado, el índice pretende medir el incremento aproximado en la riqueza de un inversionista que mantiene una cartera compuesta por las acciones de mayor movimiento en el mercado, en términos de la frecuencia de negociación y la cantidad de acciones negociadas con respecto al total de acciones en circulación. De acuerdo con ello, el índice le otorga una mayor importancia relativa a las negociaciones de acciones de aquellas compañías cuya presencia en el mercado es más amplia.

Los ponderadores determinan la importancia relativa que se le otorga a cada acción. Estos toman en cuenta, principalmente, la frecuencia con que se negocian las acciones y la cantidad de acciones transadas en relación con el total de acciones en circulación de cada empresa.

Con ello se pretende expresar en el índice el desenvolvimiento regular del mercado y el comportamiento de los precios que ahí se definen, minimizando los efectos transitorios que puedan ocurrir, por situaciones "anormales" en el mercado, como las negociaciones fuertes de acciones que no se transan frecuentemente. Además, se trata de evitar alteraciones en el índice por problemas de estacionalidad.

¿Cómo se interpreta el índice?

El índice accionario muestra las variaciones en el nivel agregado (BNV) del precio de las acciones, por lo cual constituye un parámetro importante para evaluar el desarrollo del mercado accionario y el desempeño de las empresas incluidas en el índice. Las variaciones porcentuales entre períodos refleja la tendencia del mercado.

Por ejemplo, el valor del índice de la BNV al finalizar 1996 fue de 1.439,0 y en 1997 cerró en 1.695,0, lo que significó un incremento de 18% en el índice. Esto representa la ganancia promedio de los inversionistas por concepto de crecimiento en los precios de sus acciones.

4.3 Tasas de interés

La Junta Directiva del BCCR con base en las recomendaciones del equipo económico fundamentadas en el seguimiento y análisis del entorno macroeconómico interno y externo y, particularmente, en virtud de que la inflación observada y sus proyecciones en el corto plazo la sitúan por debajo del límite inferior de su rango de tolerancia alrededor de la meta, acordó disminuir la Tasa de Política Monetaria (TPM) en 50 p.b. (puntos base)¹, a partir del 15 de junio 2023 para ubicarla en 7%. Con ello la reducción acumulada en lo transcurrido del año alcanza 200 p.b.

El proceso de transmisión hacia las tasas de interés del Sistema Financiero (SF), según estructura, moneda y grupo de intermediario financiero, continuó gradualmente y de forma asimétrica y se ha reflejado en cierta tendencia a la baja en el segundo trimestre. En particular, en junio destacó lo siguiente:

- Para el grupo de las Otras Sociedades de Depósito (OSD)², la tasa de interés activa negociada (TAN)³ en colones se ubicó en 12,33%, mientras en dólares finalizó en 7,67% (13,02% y 7,68% en marzo, en ese orden). Los ajustes a la baja en colones, aunque han sido generalizados, se han reflejado particularmente en actividades como manufactura e inmobiliarias, así como también en comercio, servicios y consumo personal. No así en el caso de tarjetas de crédito donde el ajuste ha sido más lento.
- Por su parte, la tasa de interés pasiva negociada (TPN)⁴ en colones registró reducciones en los diferentes intermediarios financieros. En esta moneda que concentra más del 55% de la captación total, la TPN promedio se ubicó al cierre de mes en 7,66% y en dólares fue 4,11% (9,24% y 3,97% en marzo del 2023, respectivamente).
- La Tasa Básica Pasiva (TBP), indicador que aproxima el costo promedio de la captación total, al término de junio fue 6,28% (durante el primer semestre ha oscilado entre 6,28% y 6,73%) y en términos reales⁵ se ubicó en 1,87%⁶, mientras el premio por ahorrar en colones⁷ continuó disminuyendo y registró valores cercanos a cero. Este resultado es consecuente con la reducción observada en las tasas pasivas y el comportamiento de las expectativas de variación cambiaria de mercado.
- Finalmente, el Margen de Intermediación Financiera (MIF) presentó una ligera reducción en el caso de la banca pública y otros intermediarios, respecto a los niveles de inicios de año. Entre los principales componentes del indicador continúan los gastos administrativos, el costo del encaje y la generación de ingresos por servicios diversos.

¹ Artículo 6, sesión 6124-2023 celebrada el 14 de junio del 2023.

² Incluye bancos comerciales, cooperativas, mutuales y financieras.

³ Tasa de interés negociada por las OSD con sus clientes por operaciones crediticias.

⁴ Tasa de interés negociada por las OSD con sus clientes por operaciones de captación.

⁵ Se utiliza la tasa básica neta, y se calcula con las expectativas obtenidas por la encuesta del BCCR.

⁶ Utilizando resultados a junio 2023 según encuesta del BCCR, la expectativa inflacionaria promedio a 12 meses fue 3,4%.

⁷ El premio sobre depósitos emitidos por los intermediarios financieros se calcula como la diferencia de la tasa negociada entre el intermediario financiero y el acreedor, en colones, y la respectiva en dólares (equivalente en colones) a plazos comprendidos entre 180-209, 270-359 y 360-539 días, para el grupo de las OSD.

SISTEMA FINANCIERO NACIONAL (OSD): TASAS DE INTERÉS PASIVAS NEGOCIADAS EN COLONES ^{1/}

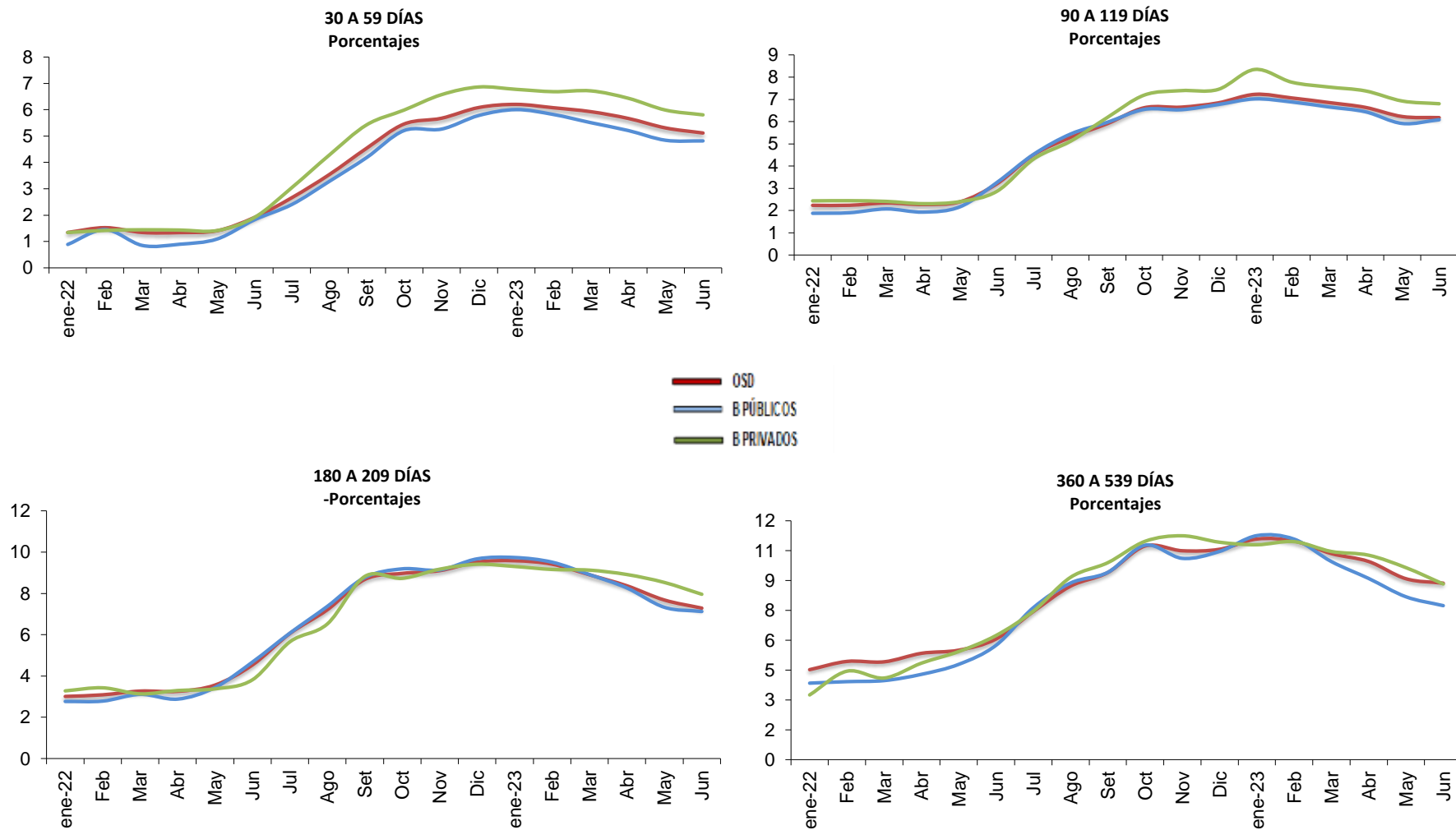

1/Otras Sociedades de Depósito (OSD) incluye bancos, cooperativas, financieras y mutuales, las tasas corresponden al promedio del mes.
Fuente: Departamento de Estadística Macroeconómica, BCCR.

SISTEMA FINANCIERO NACIONAL (OSD): TASAS DE INTERÉS PASIVAS NEGOCIADAS (TPN) EN COLONES Y DÓLARES ^{1/}

Porcentajes

	Tasa "Overnight" (DON)	1 mes ^{2/}			3 Meses ^{3/}			6 meses ^{4/}			12 meses ^{5/}			Tasa promedio OSD ^{6/}
		OSD	BPUB	BPRI	OSD	BPUB	BPRI	OSD	BPUB	BPRI	OSD	BPUB	BPRI	
TPN EN COLONES														
2022														
Mar	1,4	1,3	0,8	1,4	2,3	2,1	2,4	3,3	3,1	3,1	4,9	4,0	4,1	3,6
Jun	3,9	1,9	1,8	1,9	3,2	3,3	2,9	4,5	4,7	3,8	6,1	5,7	6,2	4,8
Set	6,4	4,5	4,2	5,4	5,9	6,0	6,2	8,7	8,8	8,8	9,4	9,4	9,9	8,2
Dic	6,8	6,1	5,8	6,9	6,8	6,8	7,4	9,5	9,7	9,4	10,6	10,5	10,9	9,1
2023														
Mar	6,3	5,9	5,5	6,7	6,9	6,7	7,6	8,9	8,9	9,1	10,4	9,9	10,5	9,2
Jun	4,8	5,1	4,8	5,8	6,2	6,1	6,8	7,3	7,1	8,0	8,9	7,7	8,8	7,7
TPN EN DÓLARES														
2022														
Mar		0,6	0,2	0,7	1,1	0,6	1,3	2,1	1,5	2,4	3,1	2,3	3,4	2,1
Jun		0,5	0,2	0,7	1,1	0,6	1,4	2,2	1,5	2,6	3,2	2,3	3,6	2,1
Set		1,0	0,2	1,6	1,6	0,6	2,4	3,2	1,4	3,8	3,6	2,2	4,1	2,6
Dic		2,2	0,3	3,2	2,6	0,8	3,6	3,0	1,7	4,2	4,6	2,6	5,4	3,5
2023														
Mar		2,6	0,8	3,3	3,2	1,2	3,8	3,5	2,5	4,3	5,0	3,6	5,5	4,0
Jun		2,4	0,9	3,1	3,1	1,6	3,9	3,8	2,6	4,6	4,9	3,9	5,5	4,1

^{1/} Otras Sociedades de Depósito (OSD), incluye bancos comerciales, cooperativas, mutuales y financieras. Las tasas corresponden al promedio del mes.

^{2/} Corresponde al plazo de 30 a 59 días.

^{3/} Corresponde al plazo de 90 a 119 días.

^{4/} Corresponde al plazo de 180 a 209 días.

^{5/} Corresponde al plazo de 360 a 539 días.

^{6/} Corresponde a la tasa promedio de todos los plazos de captación.

Fuente: Departamento de Estadística Macroeconómica, BCCR.

Tasa de política monetaria (TPM), tasa básica pasiva (TBP), tasas pasivas negociadas (TPN) y premios por ahorrar en colones ^{1/}

Porcentajes y puntos porcentuales (p.p.)

	TPM	TBP		TPN			Premios (p.p.) ^{4/}			
		Nominal ^{2/}	Real ^{3/}		180-209 días	270-359 días	360-539 días	Mercado interno		
			Exp. Mer	Exp. BCCR				Nominal	Nominal	Nominal
2022										
Mar	2,50	2,95	0,60	-2,61	3,3	4,9	4,9	-2,65	-2,27	-2,59
Jun	5,50	3,86	0,82	-3,89	4,5	5,8	6,1	-1,66	-1,27	-1,26
Set	8,50	5,85	1,01	-2,71	9,2	10,7	9,8	5,14	7,62	5,36
Dic	9,00	6,35	1,88	-0,76	9,5	10,6	10,6	6,27	5,59	5,69
2023										
Mar	8,50	6,63	2,48	0,61	8,6	10,2	10,0	3,76	3,78	4,26
May	7,50	6,53	2,21	1,39	7,7	8,9	9,1	-0,84	-0,62	0,15
Jun	7,00	6,28	2,33	1,87	7,3	8,1	8,9	-0,20	-0,59	0,50

^{1/} Tasas y premios a fin de mes.

^{2/} TBBN: Tasa básica bruta nominal calculada por el BCCR.

^{3/} El cálculo se realiza tanto con las expectativas de mercado como con las expectativa de la encuesta del BCCR a partir de diciembre 2021.

^{4/} Se utiliza las expectativas de mercado para la variación del tipo de cambio según el plazo correspondiente.

Definición de premios:

Premio A: diferencia entre la tasa pasiva negociada en colones y dólares (equivalente ¢) del las OSD para el plazo 180-209 días.

Premio B: diferencia entre la tasa pasiva negociada en colones y dólares (equivalente ¢) del las OSD para el plazo 270-359 días.

Premio C: diferencia entre la tasa pasiva negociada en colones y dólares (equivalente ¢) del las OSD para el plazo 360-539 días.

Fuente: Departamento de Estadística Macroeconómica, BCCR.

SISTEMA BANCARIO NACIONAL (OSD): TASAS DE INTERÉS PASIVAS EN DÓLARES ^{1/}

A 1 MES
Porcentajes

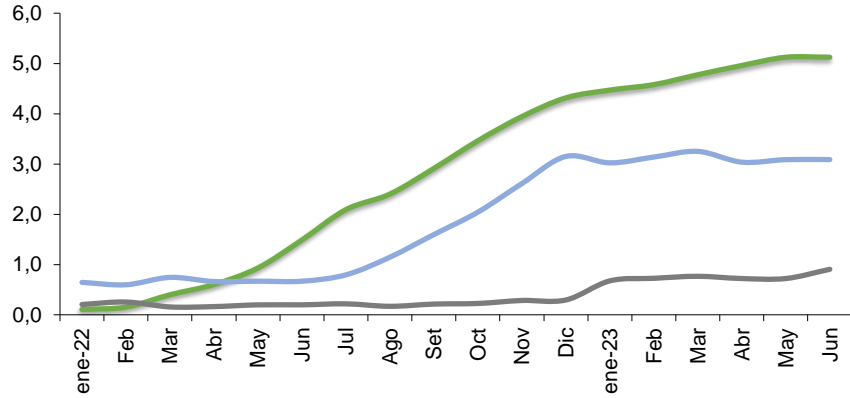

A 3 MESES
Porcentajes

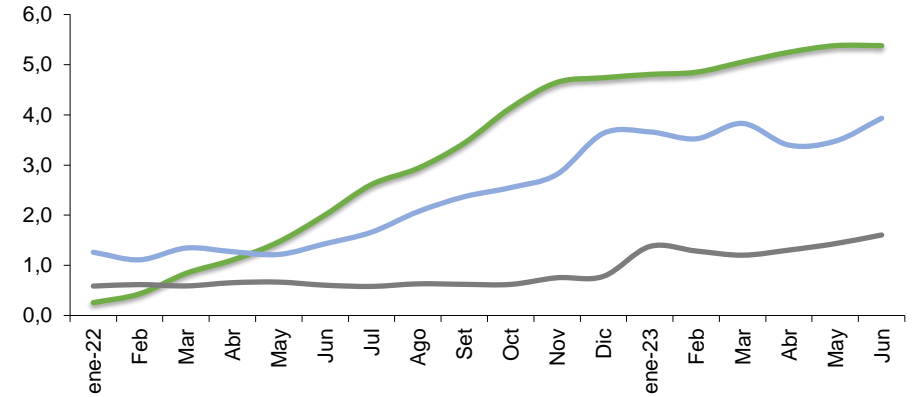

— Libor
— B Públicos
— B Privados

A 6 MESES
Porcentajes

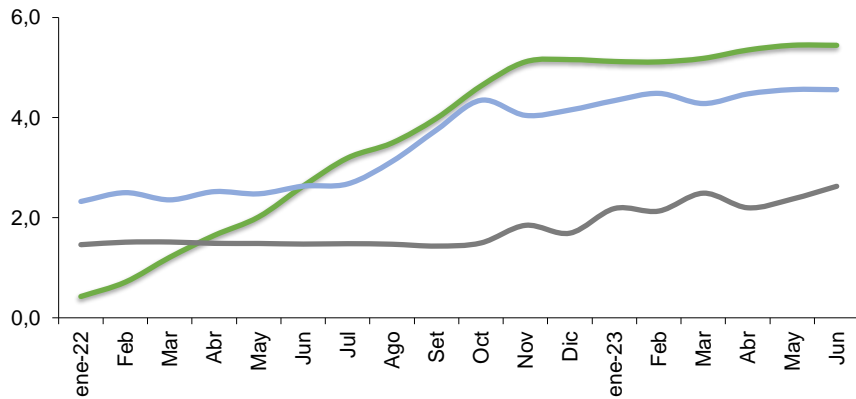

A 12 MESES
Porcentajes

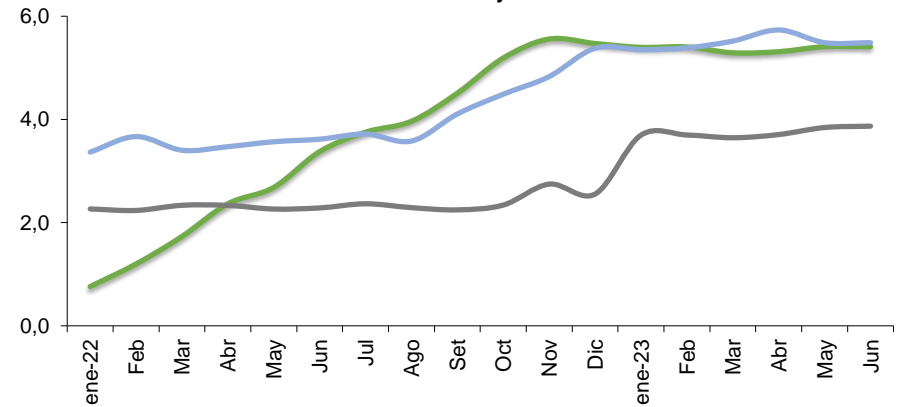

1/ OSD: Otras Sociedades de Depósito. Corresponden a las tasas promedio mensuales de los intermediarios y la Libor.
Fuente: Departamento de Estadística Macroeconómica, BCCR.

Tasas de interés activas negociadas (TAN) en colones ^{1/}
Porcentajes

	Manufacturera			Actividades Inmobiliarias ^{2/}			Servicios y Turismo			Consumo ^{3/}			Tarjetas			Comercio			Promedio
	OSD	BPUB	BPRI	OSD	BPUB	BPRI	OSD	BPUB	BPRI	OSD	BPUB	BPRI	OSD	BPUB	BPRI	OSD	BPUB	BPRI	OSD ^{4/}
2022																			
Mar	4,4	4,5	4,2	6,2	5,4	6,8	8,0	6,1	8,4	13,8	13,3	17,8	26,5	31,9	26,2	6,6	4,5	7,1	9,39
Jun	4,6	4,0	5,6	6,4	5,7	7,4	7,3	6,6	6,9	13,3	12,9	17,5	26,0	31,9	25,8	7,0	4,5	7,9	9,5
Set	7,5	5,7	10,5	7,2	6,6	10,4	10,6	8,8	12,1	14,0	13,3	21,3	29,0	31,8	28,8	9,2	5,9	12,9	11,4
Dic	10,2	8,0	13,8	8,7	8,1	11,5	10,0	8,7	12,2	14,1	13,3	22,6	28,1	31,4	27,9	10,1	7,1	13,4	12,4
2023																			
Mar	9,5	8,9	11,1	9,3	8,8	11,6	11,8	9,3	12,6	14,7	13,6	23,1	27,8	31,3	27,6	9,5	7,4	13,9	13,0
Jun	8,2	8,0	9,6	9,5	9,1	10,5	10,4	8,6	9,3	15,1	14,0	21,7	27,3	31,5	27,1	9,1	7,6	11,1	12,3

^{1/} Promedio del mes de las tasas de interés negociadas para cada una de las operaciones de crédito nuevas constituidas durante la semana anterior al cálculo (de miércoles a martes), enviada por parte de los intermediarios financieros al Banco Central de Costa Rica (BCCR).

^{2/} Incluye vivienda.

^{3/} No incluye tarjetas de crédito.

^{4/} Es el promedio ponderado de todas las actividades. Otras Sociedades de Depósito (OSD) incluye bancos comerciales, cooperativas, mutuales y financieras.

NT: No se registraron transacciones

Fuente: Departamento de Estadística Macroeconómica, BCCR.

Tasas de interés activas negociadas (TAN) en dólares ^{1/}

Porcentajes

	Manufacturera			Actividades Inmobiliarias ^{2/}			Servicios y Turismo			Consumo ^{3/}			Tarjetas			Comercio			Promedio
	OSD	BPUB	BPRI	OSD	BPUB	BPRI	OSD	BPUB	BPRI	OSD	BPUB	BPRI	OSD	BPUB	BPRI	OSD	BPUB	BPRI	OSD ^{4/}
2022																			
Mar	3,4	3,6	3,2	7,2	7,5	7,1	5,8	5,0	5,7	8,5	5,9	7,0	26,7	26,6	26,4	6,0	3,9	6,0	6,0
Jun	3,8	3,9	3,8	7,0	6,7	6,9	5,1	4,8	4,8	7,7	6,4	7,0	27,0	26,9	26,7	5,5	4,6	5,4	5,7
Set	5,4	3,4	5,6	7,6	7,2	7,6	6,3	5,3	6,3	8,4	5,7	7,1	20,8	27,0	20,6	6,6	4,6	6,6	7,3
Dic	7,2	4,1	8,2	8,3	5,6	8,6	7,3	6,6	7,9	7,1	5,7	7,7	27,1	27,0	27,0	8,6	5,0	9,1	7,9
2023																			
Mar	6,9	5,1	7,0	7,6	5,4	8,3	7,5	5,4	7,8	7,6	5,6	8,1	25,6	27,0	25,3	7,5	4,9	8,0	7,7
Jun	5,2	4,5	5,2	7,0	5,4	7,7	6,9	5,7	7,0	8,8	5,6	8,0	25,7	26,0	25,9	7,4	5,6	7,5	7,7

^{1/} Promedio del mes de las tasas de interés negociadas para cada una de las operaciones de crédito nuevas constituidas durante la semana anterior al cálculo (de miércoles a martes), enviada por parte de los intermediarios financieros al Banco Central de Costa Rica (BCCR).

^{2/} Incluye vivienda.

^{3/} No incluye tarjetas de crédito.

^{4/} Es el promedio ponderado de todas las actividades. Otras Sociedades de Depósito (OSD) incluye bancos comerciales, cooperativas, mutuales y financieras.

NT: No se registraron transacciones

Fuente: Departamento de Estadística Macroeconómica, BCCR.

TASAS DE INTERÉS EN MERCADO INTEGRADO DE LIQUIDEZ

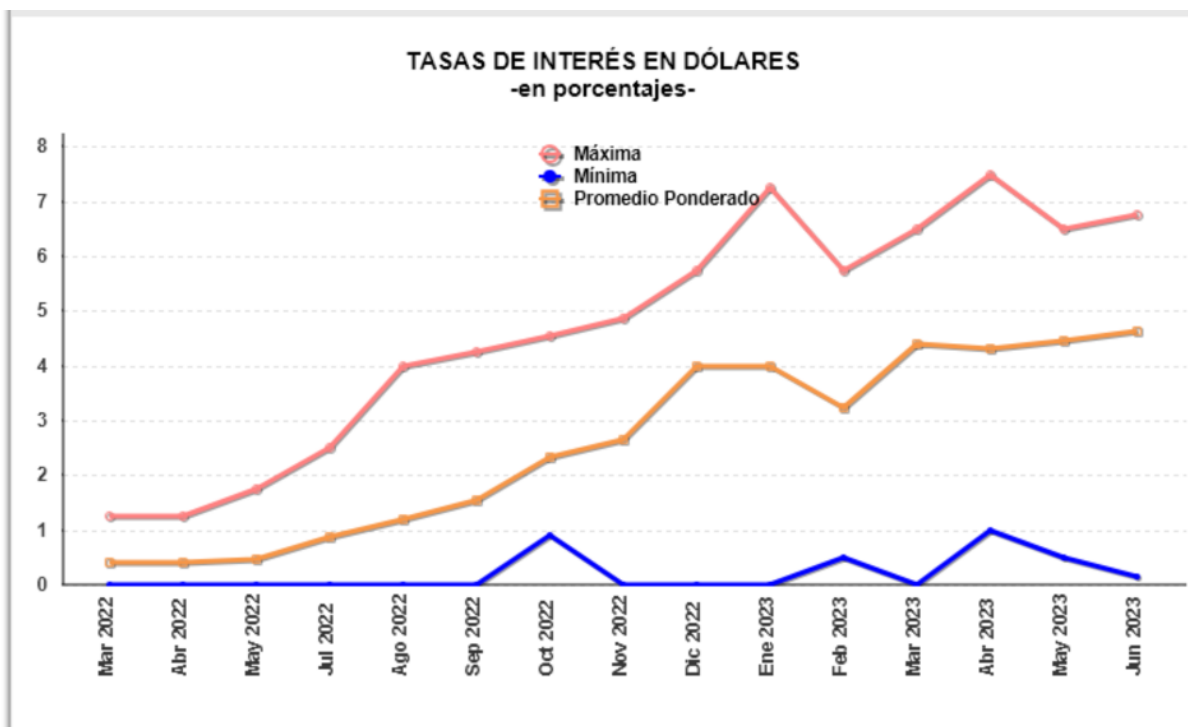
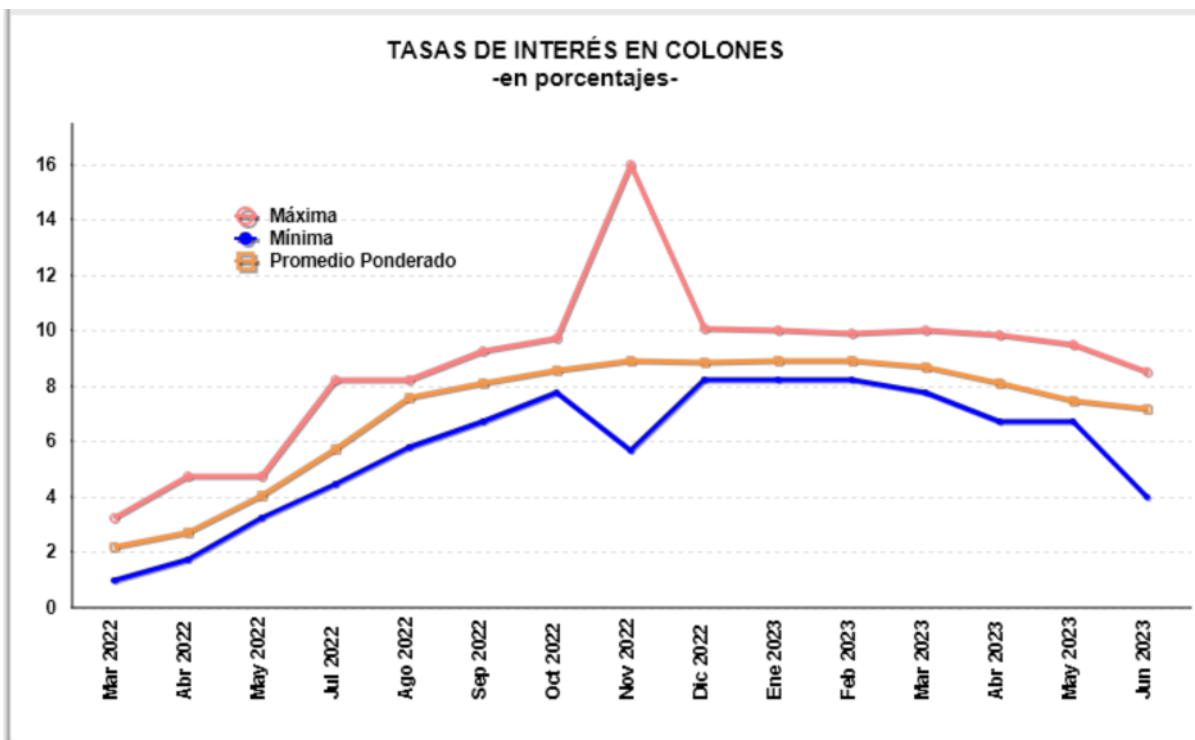

Fuente: Departamento de Estadística Macroeconómica, BCCR.

Gobierno Central: tasas de interés brutas, promedio, según instrumento y plazo de constitución ^{1/}
Porcentajes

Instrumento Plazo	Pagarés	Tesoro directo						Cero cupón (colones y dólares)				Interés fijo (colones y dólares)				Tasa Básica	Unidades Desarrollo
	(PT)	Pagarés (PT¢)	Cero Cupón (T0¢)	TP Fijo (TP¢)	Pagarés (PT\$)	Cero Cupón (T0\$)	TP Fijo (TP\$)	TPCERD	TPCEM	T\$ CERD	TP\$CERG	TP\$MG	TP	TPM	TP\$	TPTBM	TUDES/ TUDEM
Diciembre 2021																	
29 o menos		1,02			0,08												
De 30 a 59		0,80	0,94							0,28							
De 60 a 89			1,24														
De 90 a 179			1,00														
180 a 359			1,20								1,65						
De 360 a 1079				2,19			2,32			2,45			1,52		2,89		
De 1080 a 1799											7,00		3,80	4,12			
Más de 1800											4,80						
Junio 2022																	
29 o menos		4,01			5,60								9,40				6,20
De 30 a 59		4,04	4,11			0,54											
De 60 a 89																	
De 90 a 179			4,26														
180 a 359			4,51														
De 360 a 1079			4,58	4,81					2,94								
De 1080 a 1799				5,74							4,80						
Más de 1800											5,40		6,91				6,25
Diciembre 2022																	
29 o menos		9,11			3,91					4,51							
De 30 a 59		9,11	9,20			4,08											
De 60 a 89			9,36			4,42											
De 90 a 179			9,45						9,53	5,59	5,59						
180 a 359			9,92			4,76			10,55								
De 360 a 1079				10,76		5,78	6,12				5,40	10,68		6,54	2,95		
De 1080 a 1799							7,28				4,80		8,60				
Más de 1800											7,20		10,27		7,87		6,20
Abril 2023																	
29 o menos		9,53															
De 30 a 59			8,21			4,80											
De 60 a 89			9,13			5,20		9,84									
De 90 a 179			9,26			5,20											
180 a 359			9,65			6,66			8,65								
De 360 a 1079				10,60		6,66							11,53		2,95		
De 1080 a 1799																	
Más de 1800													12,00		7,87		7,35
Mayo 2023																	
29 o menos																	
De 30 a 59			6,60			4,80		6,59									
De 60 a 89			6,92			5,20		6,85									
De 90 a 179			7,13			5,60											
180 a 359			7,95			5,91											
De 360 a 1079			8,14	8,80			6,49					8,49	11,53	6,92	2,95		
De 1080 a 1799				10,00			7,84										
Más de 1800				10,49							8,24		11,35		7,87		7,29

^{1/} Tasas vigentes al 31/05/2023 U.D.: ¢1018,8570; TB:6,53.

Fuente: Banco Central de Costa Rica y Ministerio de Hacienda.

TASA BÁSICA PASIVA, TASAS PASIVAS NEGOCIADAS (OSD) Y PREMIO POR AHORRAR EN COLONES OSD ^{1/} y MH ^{2/}

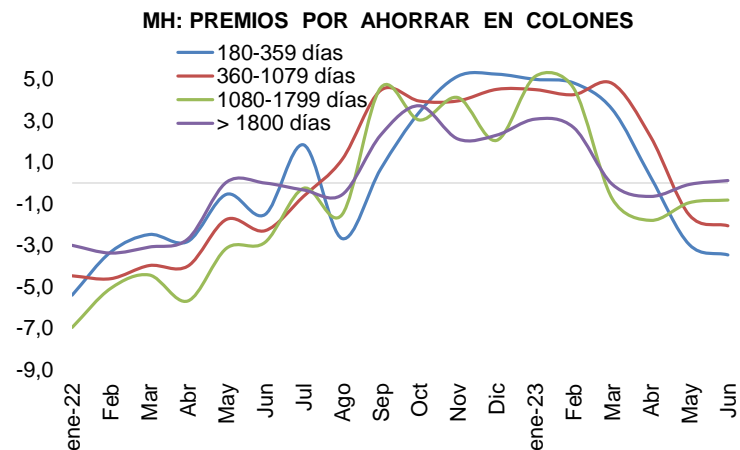
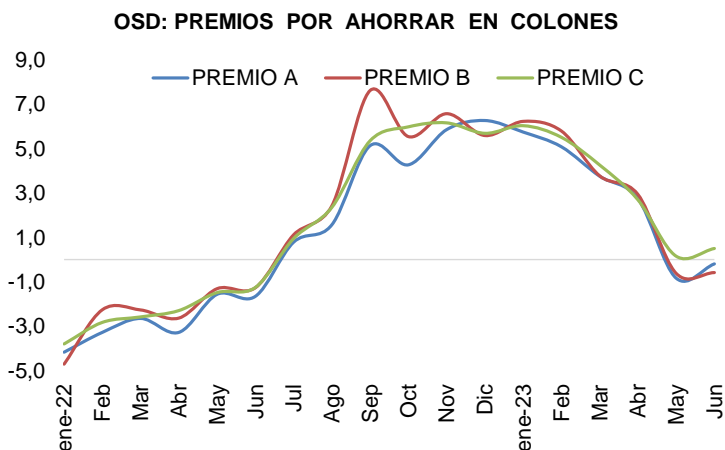
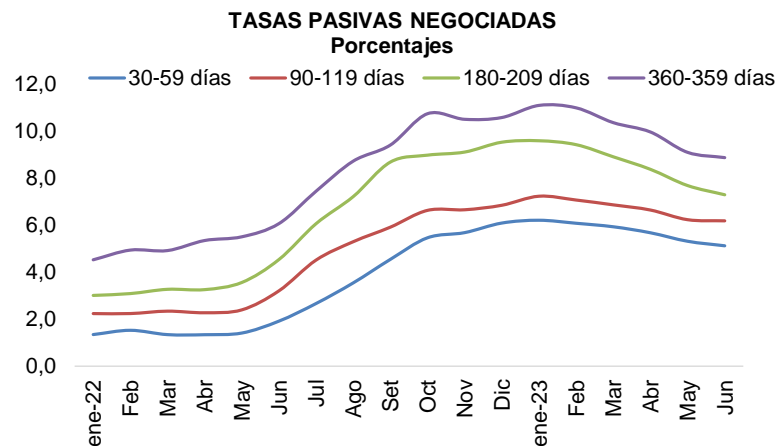
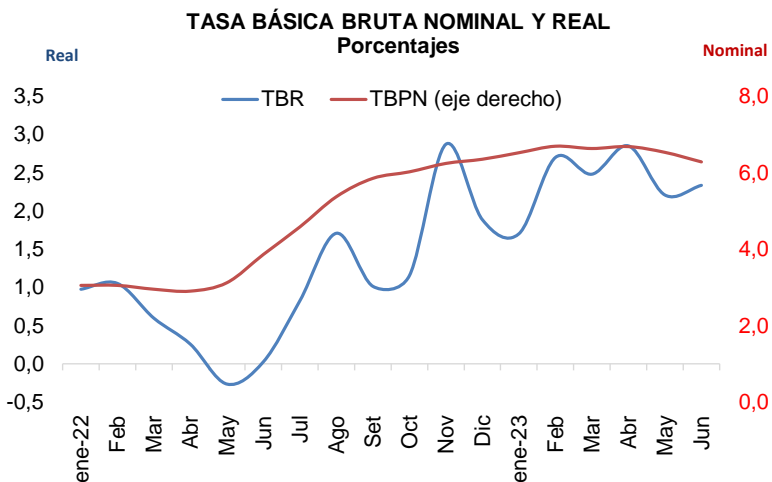

Cifras de bancos al 30-06-23.

^{1/} Definición de premios de Otras Sociedades de Depósitos (OSD) incluye bancos, cooperativas, mutuales y financieras.

Premio A: diferencia entre la tasa pasiva negociada en colones y dólares (equivalente ¢) del las OSD para el plazo 180-209 días.

Premio B: diferencia entre la tasa pasiva negociada en colones y dólares (equivalente ¢) del las OSD para el plazo 270-359 días.

Premio C: diferencia entre la tasa pasiva negociada en colones y dólares (equivalente ¢) del las OSD para el plazo 360-539 días.

^{2/} Ministerio de Hacienda. Hay meses que no se colocaron transacciones en dólares por lo que no hay referencia de tasa en \$, para efectos gráficos :

Fuente: Departamento de Estadística Macroeconómica, BCCR.

Margen de intermediación financiera (MIF):
Bancos públicos (BPUB), Bancos privados (BPRI), Otros intermediarios (OI) ^{1/}

Puntos porcentuales

Mes	MIF1			MIF4		
	BPUB	BPRI	OI	BPUB	BPRI	OI
Mar-22	4,49	5,72	6,84	5,93	6,62	10,36
Jun	4,68	5,74	6,68	5,93	6,60	10,24
Set	4,64	5,82	6,78	5,83	6,61	10,24
Dic	4,71	6,00	6,92	5,87	6,75	10,26
Mar-23	4,65	6,23	6,62	5,76	6,95	9,70
Abr	4,60	6,31	6,61	5,68	7,01	9,64
May	4,56	6,37	6,66	5,61	7,07	9,72

^{1/} No incluye cuentas de ingresos y gastos por diferencia cambiaria. Otros intermediarios: cooperativas, mutuales y financieras.

Margen de intermediación financiera ampliado por componentes (MIF4-A)^{2/}

Puntos porcentuales

	Dic-22			May-23		
	BPUB	BPRI	OI	BPUB	BPRI	OI
Tasa activa media	7,11	8,43	13,06	8,21	9,44	13,15
Tasa pasiva media	2,63	2,80	6,83	3,95	3,32	7,19
Margen	4,48	5,63	6,23	4,27	6,12	5,96
Costo de encaje	0,73	1,22	0,67	0,89	1,32	0,72
Gastos administrativos	3,56	3,52	3,81	3,96	4,14	4,04
Otros activos netos	-0,92	-0,85	-1,31	-1,08	-0,88	-1,64
Gasto por incobrables	0,95	1,59	2,36	0,06	0,63	1,64
Ingreso por servicios	-2,44	-3,13	-1,76	-2,49	-4,81	-1,05
Otros ingresos netos	1,78	2,49	0,76	2,12	3,25	1,27
Utilidades	0,82	0,78	1,71	0,81	2,47	0,99

^{2/} M4-A No incluye cuentas de ingresos y gastos por diferencia cambiaria. Otros intermediarios incluye cooperativas, mutuales y financieras.

Margen de Intermediación Financiera (M4) ^{1/}

-puntos porcentuales-

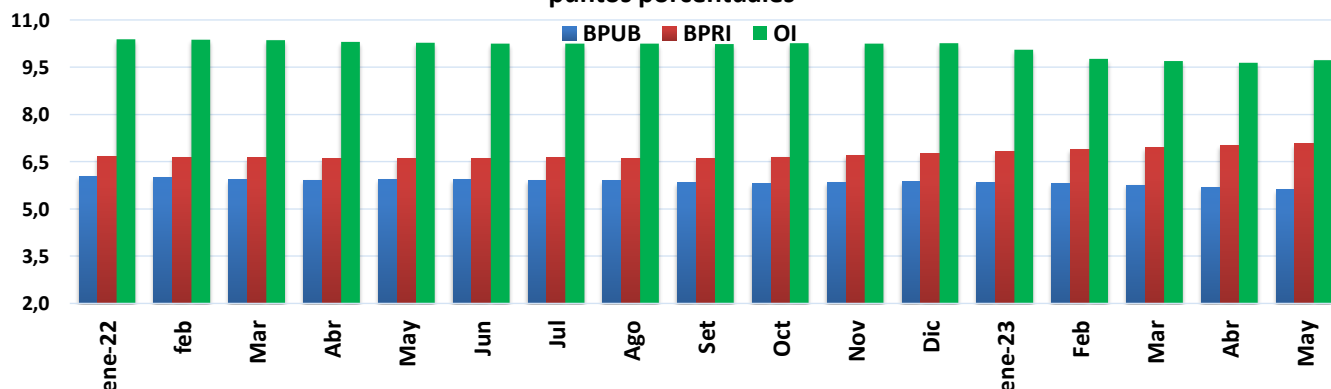

^{1/} M4: (ingresos por préstamos/saldo de préstamos) - (gasto financiero/saldo pasivos de intermediación)

Fuente: Departamento de Estadística Macroeconómica, BCCR.

Cambios en Tasa de Política Monetaria (TPM) y Tasa 1 día (DON)

<i>Acuerdo</i>	<i>TPM</i>	<i>DON</i>	<i>Vigencia</i>
Artículo 10, sesión 6039-2021, 15/12/2021	1,25%	0,41%	16-dic-21
Artículo 10, sesión 6045-2022, 26/01/2022	1,75%	0,82%	27-ene-22
Artículo 8, sesión 6052-2022, 14/03/2022	2,50%	1,44%	15-mar-22
Artículo 9, sesión 6057-2022, 27/4/2022	4,00%	2,68%	28-abr-22
Artículo 9, sesión 6066-2022, 15/6/2022	5,50%	3,91%	16-jun-22
Artículo 7, sesión 6074-2022, 27/7/2022	7,50%	5,56%	28-jul-22
Artículo 6, sesión 6082-2022, 14/9/2022	8,50%	6,38%	15-sep-22
Artículo 8, sesión 6088-2022, 26/10/2022	9,00%	6,79%	27-oct-22
Artículo 8, sesión 6111-2023, 15/03/2023	8,50%	6,29%	16-mar-23
Artículo 8, sesión 6115-2023, 20/04/2023	7,50%	5,29%	21-abr-23
Artículo 6, sesión 6124-2023, 14/06/2023	7,00%	4,79%	15-jun-23

Fuente: Departamento de Estadística Macroeconómica.

NOTA TÉCNICA SOBRE TASAS DE INTERÉS

Definiciones y metodologías

Tasa básica pasiva real

La tasa de interés básica real permite evaluar el rendimiento que obtiene el público por sus ahorros en activos financieros en todos los plazos, una vez descontada la inflación. Es un indicador que refleja el estímulo que tienen los agentes económicos para ahorrar en activos financieros en colones frente a formas no financieras de conservar la riqueza. Se calcula de la siguiente manera:

$tbr = (tbp - p) / (1 + p)$, donde:

tbr : tasa básica real

tbp : tasa básica pasiva bruta y

p: inflación

La inflación se obtiene de la expectativa de variación a 12 meses del Índice de Precios al Consumidor (IPC) según la última información disponible de las expectativas de mercado que estima el Departamento de Estadística Macroeconómica.

Tasa de paridad o equivalente (\$/¢) y premios por ahorrar en colones

La tasa equivalente o tasa de paridad indica el rendimiento en colones que obtiene el público por sus ahorros a plazo en dólares. La comparación de la tasa equivalente (*USD/¢*) con las tasas en colones refleja el estímulo (premio) que, vía rendimiento esperado, tiene el ahorrante para sustituir sus activos financieros denominados en colones por activos en dólares. Su fórmula de cálculo es la siguiente:

$te = ((1+t) * (1+vtc) - 1) * 100$, donde:

te: tasa equivalente en dólares (colonizada).

t : tasa de interés para depósitos a plazo en dólares del Sistema Financiero neta (también se utiliza la tasa LIBOR a 6 y 12 meses para el mercado externo).

vtc :se utiliza la expectativa de mercado de la variación de tipo de cambio en los plazos de referencia utilizados.

Definiciones de premios por ahorrar en colones

Premio A: diferencia entre la tasa bruta negociada en colones y dólares (equivalente ¢) de las OSD para el plazo 180-209 días.

Premio B: diferencia entre la tasa bruta negociada en colones y dólares (equivalente ¢) de las OSD para el plazo 270-359 días.

Premio C: diferencia entre la tasa bruta negociada en colones y dólares (equivalente ¢) de las OSD para el plazo 360-539 días.

5. Mercado cambiario

En junio de 2023, las operaciones de compra y venta de divisas en las ventanillas de los intermediarios cambiarios registraron un superávit de *USD 671,5 millones*, superior al observado en igual lapso del 2022 (*USD 48,4 millones*). Este flujo de divisas fue resultado de una oferta promedio diaria de *USD 110,0 millones*, frente a una demanda promedio diaria de *USD 79,5*.

Este resultado permitió al Banco Central adquirir divisas para operaciones de estabilización del Resto del Sector Público no Bancario (RSPNB) de *USD 271,2 millones*; en tanto los requerimientos netos de divisas del RSPNB ascendieron a *USD 278,3 millones*, así como *USD 169,7 millones* para operaciones propias. Por su parte, los intermediarios cambiarios incrementaron la posición en moneda extranjera en *USD 41,2 millones* (en contraste con la disminución de *USD 85,8 millones* en el mes previo).

En junio 2023 el saldo de las reservas internacionales netas (RIN) aumentó en *USD 117,7 millones* con respecto al mes previo. Este incremento fue resultado de la participación neta del BCCR en operaciones cambiarias por *USD 162,6¹ millones*, ganancia de intereses por la administración de las reservas internacionales netas de *USD 35,8 millones* y, aumento de *USD 3,9 millones* de los depósitos que mantienen las entidades financieras en el BCCR. Estos ingresos fueron parcialmente compensados por la reducción de los depósitos en moneda extranjera del Ministerio de Hacienda por *USD 52,1 millones*, las pérdidas por valoración en la tenencia de activos y variaciones cambiarias por *USD 27,1 millones* y, otros egresos netos que en conjunto sumaron *USD 5,4 millones*.

Al cierre de junio de 2023, el acervo de RIN ascendió a *USD 11.138,8 millones* (*USD 2.588,8 millones* superior al de finales de 2022), lo que representó 126,9% del indicador de nivel adecuado de reservas² y 13,0% del Producto Interno Bruto estimado en el Informe de Política Monetaria de abril 2023.

Por su parte, el tipo de cambio del dólar promedio mensual mostró en junio una tendencia al alza y se ubicó en 545,4 colones por dólar (542,4 colones en el mes previo). En lo concerniente a indicadores de dispersión, el tipo de cambio mostró una menor variabilidad con respecto a mayo 2023 con un coeficiente de variación y una desviación estándar de 0,34% y ϕ 1,9, respectivamente (0,44% y ϕ 2,4 en el mes previo).

En mayo 2023, según el Índice de Tipo de Cambio Efectivo Real (ITCER) el colón costarricense se depreció 0,4% con respecto al mes previo; resultado de la pérdida de valor de las monedas de los socios comerciales la cual fue superior a la del colón y, por tanto, el diferencial de monedas fue 0,2%; aunado a que los precios de los socios subieron mientras el índice de precios al consumidor del país se redujo, con lo que el diferencial inflacionario fue 0,2%.

¹ Compras netas para estabilización de operaciones del RSPNB, más compras por operaciones propias de BCCR, menos los requerimientos del RSPNB.

² Según indicador de seguimiento para las reservas internacionales (IR) bajo un régimen cambiario flotante.

**ÍNDICE DE TIPO DE CAMBIO EFECTIVO REAL (ITCER)
CON PONDERADORES MÓVILES
BASE ENERO 1997 =100**

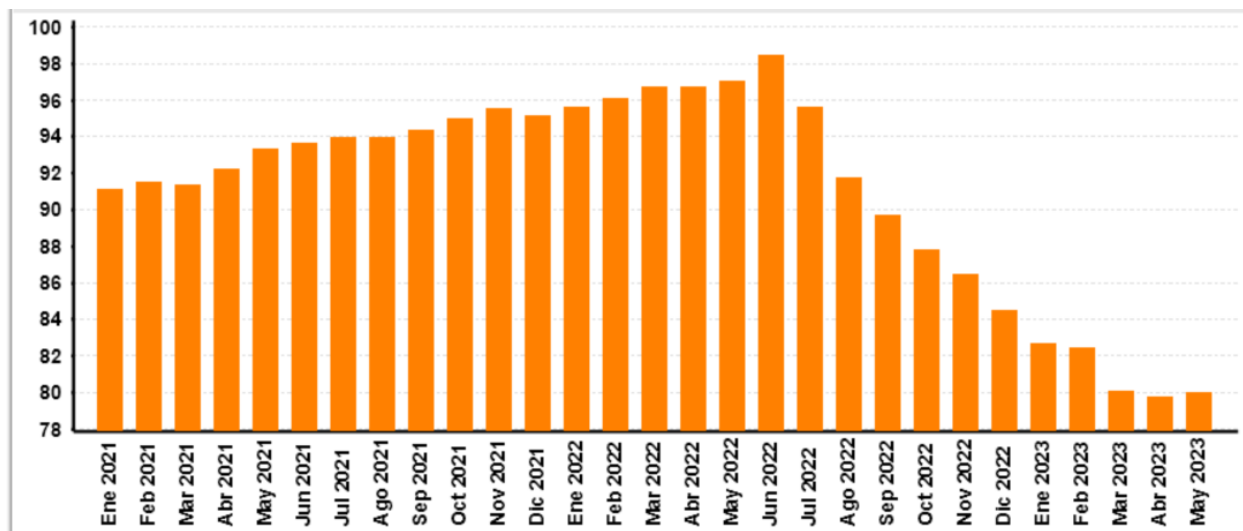

Periodo	ITCER multilateral con ponderaciones móviles
Ene 2021	91,2
Feb 2021	91,5
Mar 2021	91,4
Abr 2021	92,2
May 2021	93,4
Jun 2021	93,7
Jul 2021	94,0
Ago 2021	94,0
Sep 2021	94,4
Oct 2021	95,0
Nov 2021	95,6
Dic 2021	95,2
Ene 2022	95,7
Feb 2022	96,1
Mar 2022	96,8
Abr 2022	96,7
May 2022	97,1
Jun 2022	98,5
Jul 2022	95,6
Ago 2022	91,8
Sep 2022	89,7
Oct 2022	87,9
Nov 2022	86,5
Dic 2022	84,5
Ene 2023	82,8
Feb 2023	82,5
Mar 2023	80,1
Abr 2023	79,8
May 2023	80,1

Fuente: Departamento de Estadística Macroeconómica, BCCR.

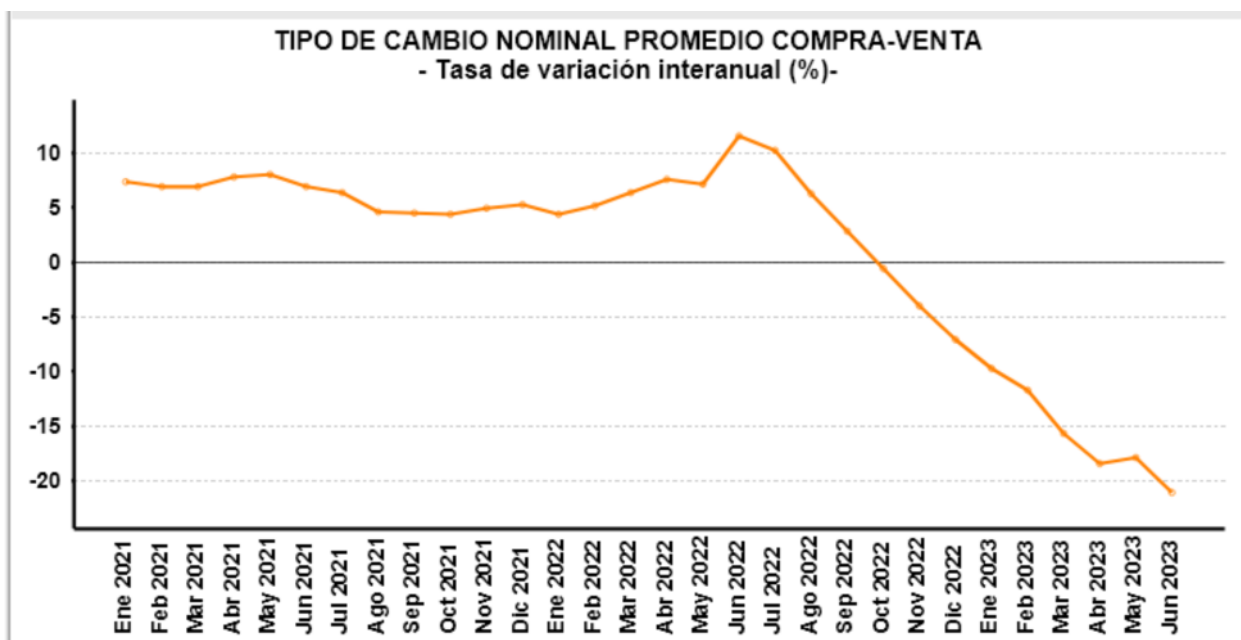

Periodo	Promedio mensual compra-venta 1/	Variación interanual
Ene 2021	611,8	7,3
Feb 2021	611,0	6,9
Mar 2021	611,0	7,0
Abr 2021	613,2	7,8
May 2021	615,4	8,0
Jun 2021	617,5	6,9
Jul 2021	618,9	6,3
Ago 2021	620,4	4,6
Sep 2021	624,8	4,5
Oct 2021	629,8	4,4
Nov 2021	637,6	5,0
Dic 2021	637,9	5,2
Ene 2022	638,6	4,4
Feb 2022	642,4	5,1
Mar 2022	650,1	6,4
Abr 2022	659,4	7,5
May 2022	659,4	7,2
Jun 2022	689,0	11,6
Jul 2022	682,0	10,2
Ago 2022	659,0	6,2
Sep 2022	642,7	2,9
Oct 2022	626,0	-0,6
Nov 2022	612,3	-4,0
Dic 2022	592,5	-7,1
Ene 2023	576,4	-9,7
Feb 2023	567,3	-11,7
Mar 2023	548,0	-15,7
Abr 2023	537,7	-18,4
May 2023	541,2	-17,9
Jun 2023	543,3	-21,1

^{1/} Tipo de cambio promedio (Compra - Venta) de referencia calculado (para días hábiles), según la metodología aprobada en Artículo 6, Sesión 5300-2006 del 13/10/2006.

Fuente: Departamento de Estadística Macroeconómica, BCCR.

Principales movimientos de divisas y variación de reservas internacionales netas (RIN)
- Millones de USD-

Año	Mes	Operaciones del Sector Privado (ventanilla)						Δ PME ^{2/}	Operaciones BCCR	Operaciones del Sector Público					Δ Dep. bancos y puestos	Δ RIN ^{3/}	
		Import.	Export.	Turismo Neto	Capital Neto ^{1/}	Otros	Total			Import.	Deuda		TP\$	Otros			Total
											Desembolso	Servicio					
2020	Ene	-534	539	45	-98	268	219	-58	231	-168	0	-669	-153	45	-944	11	-701
	Feb	-443	499	65	-71	264	314	-47	179	-180	0	-37	-117	19	-315	27	-109
	Mar	-477	543	66	-78	252	307	-40	221	-259	0	-88	-12	15	-345	55	-69
	Abr	-395	366	48	-71	200	148	-11	166	-130	510	-106	-1	21	295	38	498
	May	-386	324	38	-65	223	134	14	156	-100	302	-9	-350	4	-153	19	22
	Jun	-422	360	27	-67	203	102	31	121	-78	56	-7	-32	-6	-67	-41	12
	Jul	-473	377	30	-67	145	12	-20	76	-172	150	-293	38	11	-266	-35	-225
	Ago	-407	320	19	-74	214	71	39	34	-122	0	-54	-104	-210	-490	49	-406
	Set	-432	341	28	-82	217	72	5	90	-161	522	-144	-2	-26	188	27	304
	Oct	-471	370	15	-79	131	-34	-18	-159	-164	0	-35	-28	-4	-231	-39	-429
	Nov	-465	395	4	-80	190	44	39	-32	-97	23	-16	-323	18	-395	75	-352
	Dic	-569	540	27	-118	235	115	29	99	-220	0	-81	2	-30	-330	-3	-233
	Acumulado	-5 473	4 973	412	-951	2 543	1 504	-37	1 181	-1 850	1 562	-1 539	-1 083	-144	-3 052	183	-1 688
2021	Ene	-468	408	30	-79	250	141	-78	161	-88	0	-26	7	-9	-116	-4	41
	Feb	-418	404	30	-81	296	231	17	222	-156	28	-43	-84	4	-252	61	31
	Mar	-508	519	33	-114	361	291	-26	306	-199	30	-145	-14	-17	-345	-89	-128
	Abr	-482	423	30	-121	376	225	37	193	-229	20	-61	6	-11	-276	13	-71
	May	-428	409	35	-89	273	201	15	194	-193	17	-7	-281	-4	-467	6	-267
	Jun	-452	445	33	-97	252	181	-37	214	-235	320	-5	124	-10	194	-101	306
	Jul	-451	441	35	-100	237	162	19	111	-217	294	-24	6	-5	53	75	239
	Ago	-493	459	32	-123	209	85	-7	117	-239	0	-43	-49	447	117	-45	188
	Sep	-469	488	41	-112	231	179	35	141	-178	8	-144	1	-25	-337	201	4
	Oct	-481	513	6	-116	165	87	-65	149	-313	0	-63	0	-36	-413	9	-255
	Nov	-483	524	32	-103	283	253	-7	210	-239	0	-8	-415	-40	-701	-42	-532
	Dic	-581	687	45	-136	420	435	93	279	-322	364	-7	-334	58	-241	99	137
	Acumulado	-5 714	5 721	382	-1 271	3 353	2 471	-3	2 297	-2 608	1 080	-576	-1 033	353	-2 785	181	-307
2022	Ene	-534	524	53	-123	236	155	-36	240	-223	40	-27	-35	-51	-297	-33	-90
	Feb	-492	507	52	-104	349	312	60	223	-227	2	-41	-249	-22	-537	53	-260
	Mar	-559	617	65	-117	353	359	6	324	-295	534	-147	31	-61	63	99	486
	Abr	-477	486	55	-106	246	203	-37	186	-539	296	-66	68	-41	-281	6	-89
	May	-571	508	43	-149	225	56	-100	152	-328	8	-9	-278	14	-594	95	-346
	Jun	-523	529	40	-126	128	48	34	-39	-338	0	-15	24	-33	-362	-20	-421
	Jul	-454	530	66	-110	355	387	10	356	-261	300	-28	-38	22	-4	-39	314
	Ago	-536	606	60	-127	373	376	33	369	-339	1 150	-105	88	-11	784	-82	1 070
	Set	-522	597	81	-112	400	445	-17	422	-303	37	-139	77	-62	-390	-47	-15
	Oct	-488	582	56	-119	439	469	33	433	-279	103	-74	64	6	-179	-67	187
	Nov	-556	693	83	-149	394	464	50	422	-299	292	-32	58	42	62	40	525
	Dic	-639	775	26	-168	436	431	153	412	-246	0	-29	21	32	-222	70	272
	Acumulado	-6 351	6 953	680	-1 510	3 934	3 706	189	3 502	-3 677	2 763	-712	-170	-164	-1 957	76	1 632
2023	Ene	-607	824	103	-156	445	610	87	614	-185	0	-1 040	263	71	-891	9	-268
	Feb	-585	648	70	-150	373	356	-32	426	-254	44	-121	152	-33	-212	69	282
	Mar	-632	893	105	-157	698	908	-85	950	-311	2	-183	69	67	-356	-21	573
	Abr	-506	706	93	-129	614	779	129	724	-223	1 547	-93	-79	69	1 221	56	2 001
	May	-624	746	74	-155	578	619	-86	660	-296	33	-66	-266	-14	-608	-169	-117
	Jun	-540	715	90	-127	533	672	53	441	-278	0	-32	-36	19	-327	4	118
	Acumulado	-3 493	4 532	535	-873	3 241	3 943	66	3 813	-1 547	1 625	-1 534	103	179	-1 173	-52	2 589

^{1/} Capital neto: desembolsos, amortizaciones e intereses de la deuda externa del sector privado.
^{2/} Δ PME: variación de la posición propia autorizada en divisas de los intermediarios cambiarios.
^{3/} Δ RIN: Operaciones BCCR + operaciones del sector público + Δ depósitos de bancos y puestos.

Fuente: Departamento de Estadística Macroeconómica.

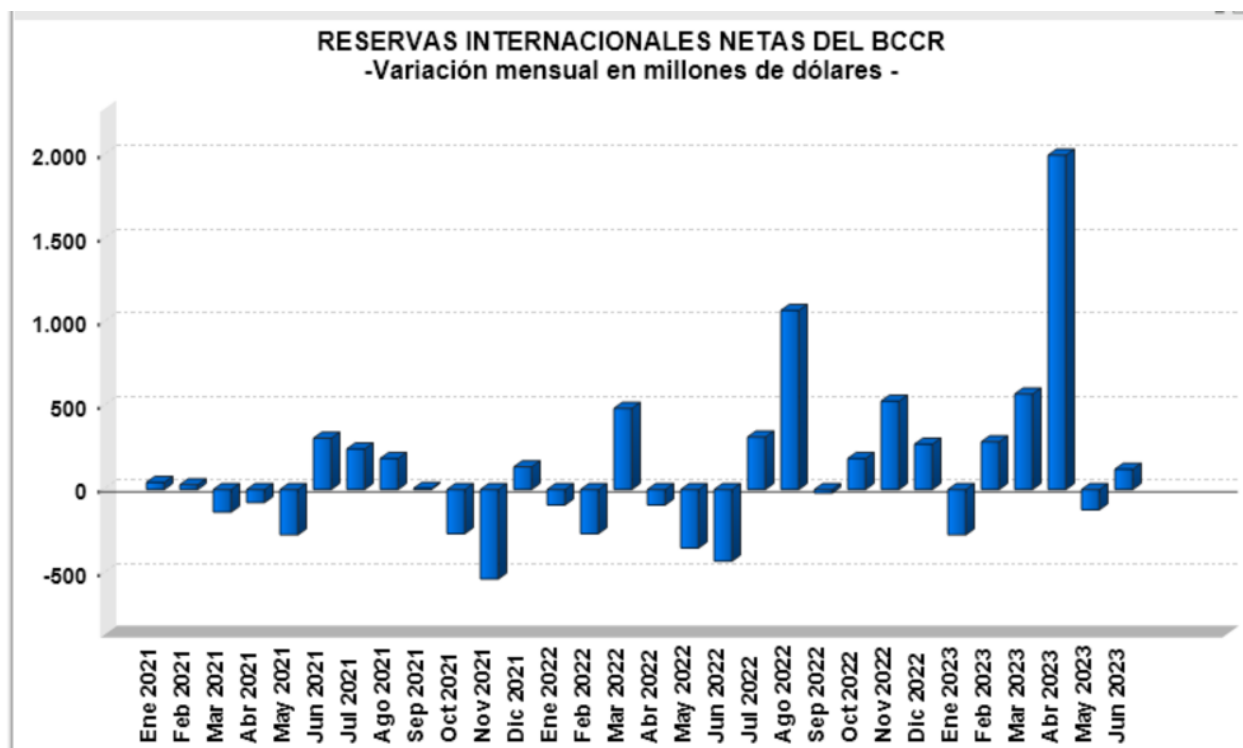

Periodo	Reservas Internacionales Netas (RIN)	Meses de importación financiados con RIN	RIN respecto a la base monetaria restringida	RIN respecto a la base monetaria ampliada	RIN/PIB
Ene 2021	7.266,0	6,0	1,5	1,3	11,2
Feb 2021	7.296,8	6,0	1,5	1,3	11,3
Mar 2021	7.169,0	5,9	1,5	1,3	11,1
Abr 2021	7.098,4	5,8	1,5	1,2	11,0
May 2021	6.831,1	5,6	1,5	1,2	10,6
Jun 2021	7.137,1	5,9	1,6	1,2	11,0
Jul 2021	7.375,9	6,1	1,6	1,2	11,4
Ago 2021	7.564,3	6,2	1,6	1,3	11,7
Sep 2021	7.568,3	6,2	1,6	1,3	11,7
Oct 2021	7.313,1	6,0	1,6	1,3	11,3
Nov 2021	6.780,8	5,6	1,4	1,2	10,5
Dic 2021	6.918,1	5,7	1,4	1,2	10,7
Ene 2022	6.827,9	4,6	1,4	1,2	10,0
Feb 2022	6.567,8	4,4	1,4	1,1	9,6
Mar 2022	7.054,1	4,7	1,6	1,3	10,3
Abr 2022	6.965,1	4,7	1,5	1,3	10,2
May 2022	6.618,7	4,4	1,5	1,3	9,7
Jun 2022	6.197,3	4,2	1,4	1,3	9,1
Jul 2022	6.510,8	4,4	1,5	1,2	9,5
Ago 2022	7.581,1	5,1	1,5	1,4	11,1
Sep 2022	7.566,2	5,1	1,4	1,3	11,1
Oct 2022	7.753,7	5,2	1,5	1,3	11,3
Nov 2022	8.278,5	5,6	1,4	1,3	12,1
Dic 2022	8.550,0	5,7	1,4	1,3	12,5
Ene 2023	8.281,6	5,0	1,4	1,1	9,6
Feb 2023	8.564,0	5,2	1,4	1,1	10,0
Mar 2023	9.136,6	5,5	1,5	1,2	10,6
Abr 2023	11.137,8	6,8	1,7	1,5	13,0
May 2023	11.021,1	6,7	1,8	1,5	12,8
Jun 2023	11.138,8	6,8	1,8	1,5	13,0

^{1/} En el cálculo de los meses de importación financiados con RIN, se utilizan las importaciones CIF por categoría económica de la Dirección General de Aduanas.

^{2/} En la conversión de las RIN a colones se utiliza el tipo de cambio de compra de fin de mes.

Fuente: Departamento de Estadística Macroeconómica, BCCR.

MOVIMIENTO DE DIVISAS POR TURISMO
- Millones de dólares -

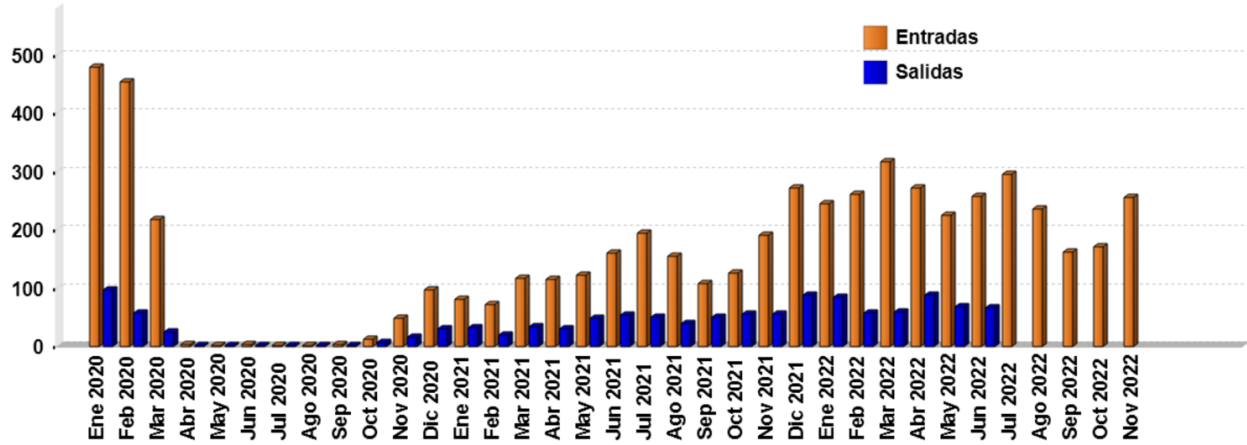

Mes	Personas				Divisas			
	Entradas		Salidas		Entradas		Salidas	
	2021	2022	2021	2022	2021	2022	2021	2022
Ene	62,2	188,2	31,7	78,9	81,8	246,3	32,5	84,2
Feb	55,3	200,2	19,7	54,3	72,6	262,0	20,3	57,9
Mar	89,3	243,2	33,4	56,5	117,3	318,4	34,3	60,3
I TRIMESTRE	206,7	631,6	84,7	189,7	271,7	826,7	87,0	202,4
Abr	89,3	213,7	31,2	82,1	114,9	272,5	31,1	88,0
May	95,9	176,2	49,3	64,8	123,4	224,8	49,2	69,4
Jun	124,7	202,2	55,1	62,9	160,5	257,9	55,0	67,4
II TRIMESTRE	309,8	592,2	135,6	209,8	398,7	755,2	135,3	224,9
Jul	154,7	223,0	53,9	-	195,7	296,0	50,6	-
Ago	122,2	178,5	42,6	-	154,5	237,0	40,0	-
Sep	85,2	122,2	54,5	-	107,7	162,2	51,2	-
III TRIMESTRE	362,1	523,7	151,0	-	458,0	695,3	141,9	-
Oct	100,1	137,1	60,2	-	125,7	171,1	55,3	-
Nov	151,7	204,9	60,2	-	190,5	255,7	55,3	-
Dic	216,7	-	96,4	-	272,1	-	88,6	-
IV TRIMESTRE	468,5	342,0	216,8	-	588,2	426,8	199,2	-
Total	1.347,1	2.089,4	588,1	399,5	1.716,6	2.703,9	563,4	427,3

^{1/} Las cifras del 2020 y 2021 son preliminares.

^{2/} Personas se expresan en miles y divisas en millones de dólares.

Fuente: Instituto Costarricense de Turismo (ICT) y Banco Central de Costa Rica.

6. Precios

En junio del 2023 la inflación general, medida con la variación interanual del Índice de precios al consumidor, fue de -1,0% y el promedio de los indicadores de la subyacente de 1,5%¹ (0,9% y 2,5% respectivamente en mayo pasado). Ambos indicadores se ubicaron por debajo del límite inferior del rango de tolerancia alrededor de la meta de inflación (3,0% ± 1 p.p.).

En el mes en comentario la inflación general fue explicada por la evolución de los precios de los servicios, dado que por primera vez en los últimos años la contribución de la variación de precios de los bienes al resultado interanual fue negativa (1,7 p.p.)². La pérdida de participación de los bienes, acentuada desde inicios del año en curso, refleja en gran medida la moderación en los aumentos interanuales de los alimentos (3,9% desde 18,6% en enero pasado) y la caída en los combustibles (28,9% mientras en enero del año curso crecieron 13,3%), ambos comportamientos asociados con el proceso de reversión de los choques de oferta de origen externo. Entre estos destacan la baja de los costos de transporte, la continua normalización en las cadenas de suministros y la reducción de los precios de las materias primas³.

Aunado a lo anterior, en los resultados de ambos indicadores de inflación han contribuido factores internos. Entre ellos destaca el efecto acumulado de las medidas de política monetaria, sobre todo de los incrementos en la TPM entre diciembre del 2021 y octubre del 2022, así como la apreciación del colón desde julio del año pasado y la presencia de un efecto base, debido a que el choque inflacionario del 2022 se manifestó con mayor fuerza entre febrero y agosto de ese año. La postura de política monetaria es restrictiva desde noviembre del 2022, la cual persiste a pesar de la reducción de 200 p.p. en dicho indicador acordada entre marzo y junio del presente año.

Prospectivamente, la reducción de la presión inflacionaria se infiere de las expectativas de inflación, generadas a partir de la encuesta dirigida a analistas financieros, consultores en economía, académicos y empresarios. En efecto, en junio del 2023, la mediana de las expectativas a 12 y 24 meses fue de 3,0% y 3,3% respectivamente, desde los máximos registrados en agosto del 2022 de 9,5% y 7,0% en ese orden. De igual forma, la expectativa inflacionaria estimada con base en la negociación de títulos públicos en el mercado financiero costarricense (expectativa de mercado) para el horizonte de 12 y 24 meses se ubicó en torno a 3,0% en junio último.

Vinculado con la reversión de choques de oferta de origen externo, el Índice de precios del productor de la manufactura reforzó en lo transcurrido del año en curso su proceso de desaceleración, con una variación interanual de -4,8% en junio pasado desde 8,1% al término del 2022. Congruente con lo anterior, al desagregar este indicador por tipo de bien, se considera que la magnitud a la que se transmiten los mayores costos de los bienes de consumo final manufacturados a los precios medidos con el IPC tendió a moderarse. Específicamente, el subíndice de precios de bienes de consumo final es el que podría tener mayor impacto en el corto plazo sobre el IPC alcanzó en junio una tasa interanual de 1,7% desde 10,7% en diciembre del 2022⁴.

¹ Busca medir las tendencias inflacionarias de mediano plazo, que reflejan las presiones de demanda agregada sobre los precios. Se aproxima por el promedio simple de la variación interanual de los indicadores de exclusión fija por volatilidad (IEV), exclusión fija de agrícolas y combustibles (IEF), reponderación por persistencia (IRP), reponderación por volatilidad (IRV) y media truncada (IMT).

² Los bienes registraron una variación interanual de -3,1% en tanto los servicios de 1,6%. En junio del 2023 la ponderación de los bienes en la canasta del IPC fue de 54%, con lo cual la de los servicios de 46%.

³ El Índice mensual de precios de materias primas importadas en junio del año en curso cayó en términos interanuales un 26,6%. En particular, los granos básicos en junio cayeron en términos interanuales un 17,1% desde un crecimiento de 10,2% en diciembre pasado, en tanto que el crudo WTI registró tasas de -38,4% y 7,1% en esos meses.

⁴ En junio los bienes intermedios y de capital mostraron tasas de -10,8% y -14,5%, en ese orden.

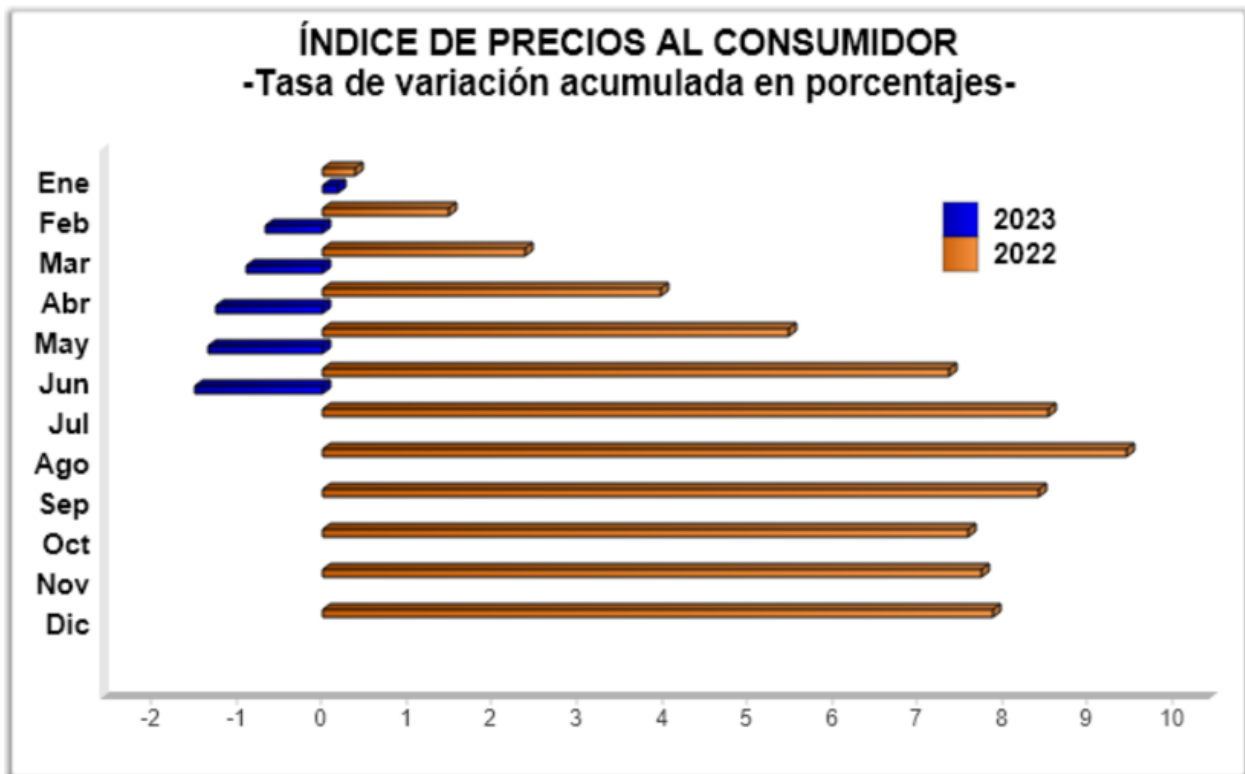

Mes	2021	2022	2023
Ene	0,2	0,4	0,2
Feb	-0,1	1,5	-0,7
Mar	-0,1	2,4	-0,9
Abr	0,2	4,0	-1,3
May	0,2	5,5	-1,4
Jun	0,8	7,4	-1,5
Jul	0,6	8,5	
Ago	0,8	9,5	
Sep	1,5	8,4	
Oct	2,0	7,6	
Nov	2,8	7,7	
Dic	3,3	7,9	

Fuente: Departamento Gestión de Información Económica, con base en cifras del Instituto Nacional de Estadística y Censos.

ÍNDICE DE PRECIOS AL CONSUMIDOR (IPC): IPC SIN AGROPECUARIOS e IPC SIN COMBUSTIBLES
-Tasa de variación interanual en porcentajes-

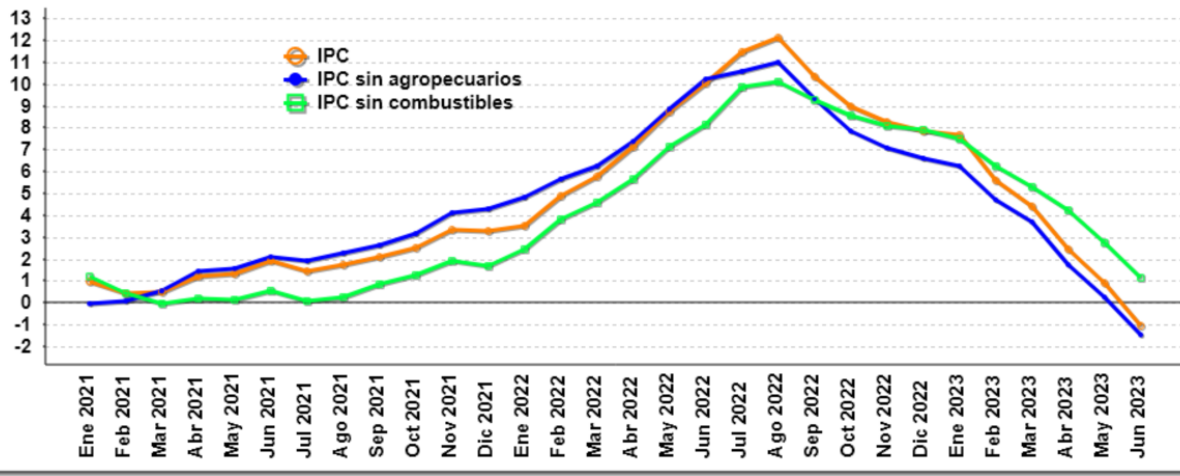

Mes	IPC			IPC sin agropecuarios			IPC sin combustible		
	2021	2022	2023	2021	2022	2023	2021	2022	2023
Ene	1,0	3,5	7,7	-0,0	4,8	6,3	1,2	2,5	7,5
Feb	0,4	4,9	5,6	0,1	5,6	4,7	0,4	3,8	6,3
Mar	0,5	5,8	4,4	0,5	6,3	3,7	-0,0	4,6	5,3
Abr	1,2	7,2	2,4	1,4	7,4	1,7	0,2	5,7	4,2
May	1,3	8,7	0,9	1,6	8,9	0,3	0,1	7,1	2,8
Jun	1,9	10,1	-1,0	2,1	10,2	-1,5	0,5	8,2	1,2
Jul	1,4	11,5		1,9	10,6		0,1	9,9	
Ago	1,7	12,1		2,3	11,0		0,2	10,1	
Sep	2,1	10,4		2,6	9,4		0,8	9,3	
Oct	2,5	9,0		3,1	7,8		1,3	8,6	
Nov	3,3	8,3		4,1	7,1		1,9	8,1	
Dic	3,3	7,9		4,3	6,6		1,7	7,9	

Fuente: Departamento Gestión de Información Económica, con base en cifras del Instituto Nacional de Estadística y Censos.

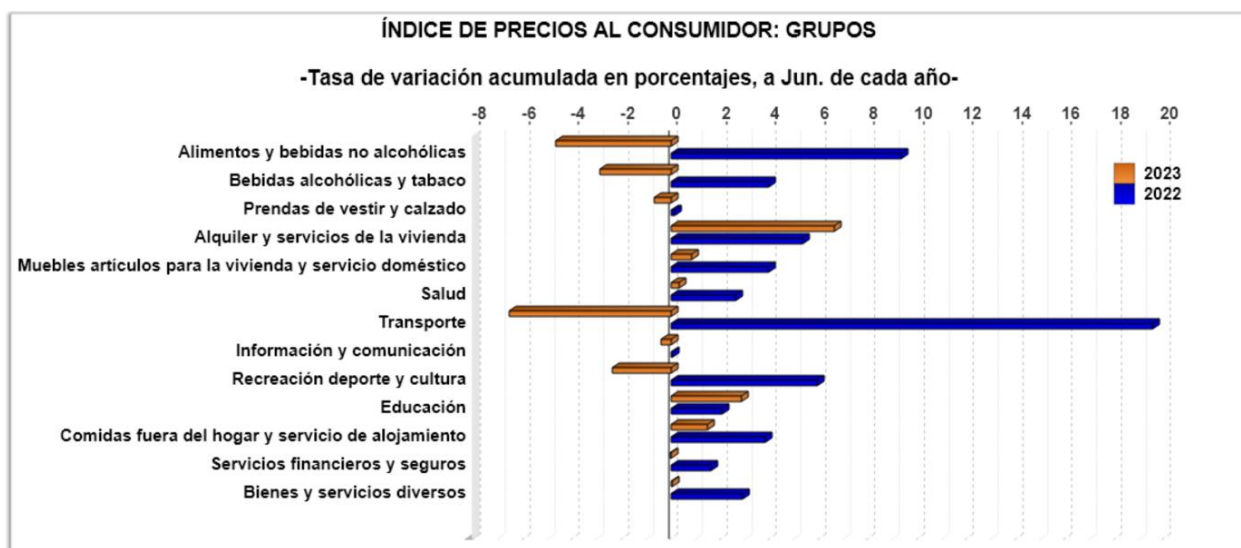

	2021	2022	2023
Alimentos y bebidas no alcohólicas	-2,9	9,3	-4,7
Bebidas alcohólicas y tabaco	-1,0	3,9	-2,9
Prendas de vestir y calzado	-1,5	0,1	-0,8
Alquiler y servicios de la vivienda	0,0	5,3	6,6
Muebles artículos para la vivienda y servicio doméstico	1,8	4,0	0,8
Salud	0,4	2,6	0,3
Transporte	10,0	19,5	-6,6
Información y comunicación	-2,5	0,0	-0,5
Recreación deporte y cultura	2,1	5,9	-2,4
Educación	-0,1	2,1	2,9
Comidas fuera del hogar y servicio de alojamiento	0,5	3,8	1,5
Servicios financieros y seguros	0,5	1,6	-0,0
Bienes y servicios diversos	-0,3	2,9	-0,0

Fuente: Departamento Gestión de Información Económica, con base en cifras del Instituto Nacional de Estadística y Censos.

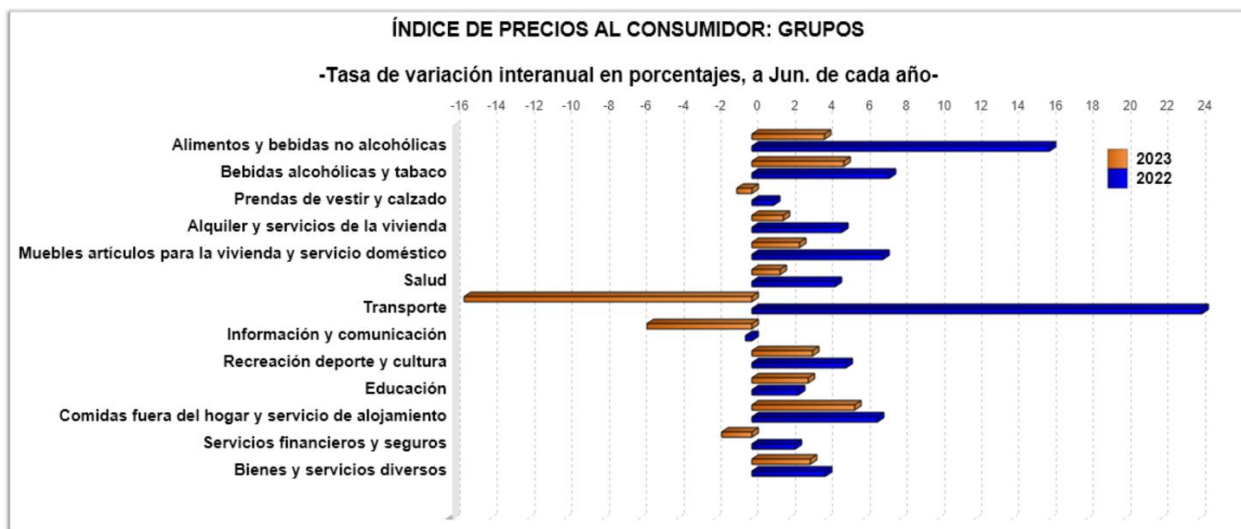

	2021	2022	2023
Alimentos y bebidas no alcohólicas	2,0	15,9	3,8
Bebidas alcohólicas y tabaco	-1,5	7,3	4,9
Prendas de vestir y calzado	-3,1	1,1	-0,9
Alquiler y servicios de la vivienda	-1,2	4,8	1,6
Muebles artículos para la vivienda y servicio doméstico	1,6	7,0	2,6
Salud	1,2	4,4	1,5
Transporte	12,2	24,2	-15,6
Información y comunicación	-2,2	-0,4	-5,7
Recreación deporte y cultura	4,3	5,0	3,2
Educación	-4,2	2,5	3,0
Comidas fuera del hogar y servicio de alojamiento	1,0	6,7	5,5
Servicios financieros y seguros	0,5	2,3	-1,7
Bienes y servicios diversos	0,4	3,9	3,1

Fuente: Departamento Gestión de Información Económica, con base en cifras del Instituto Nacional de Estadística y Censos.

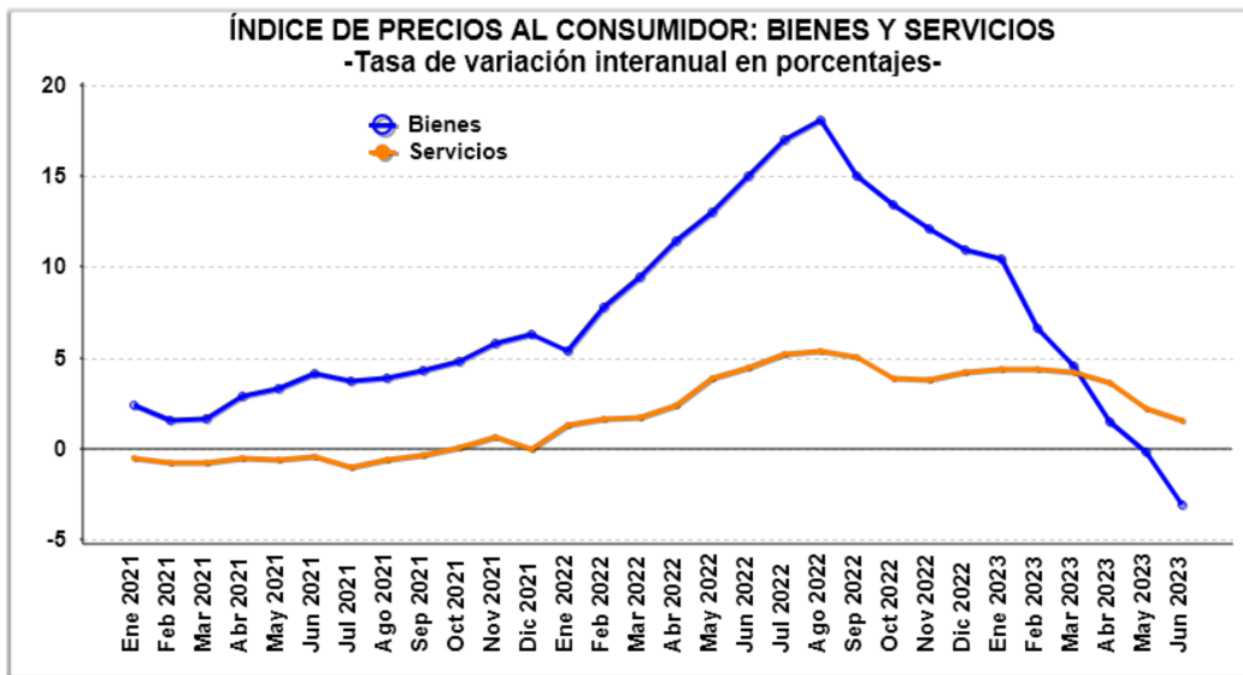

Mes	Bienes			Servicios		
	2021	2022	2023	2021	2022	2023
Ene	2,4	5,4	10,5	-0,5	1,4	4,4
Feb	1,5	7,8	6,6	-0,7	1,7	4,4
Mar	1,7	9,4	4,6	-0,8	1,7	4,2
Abr	2,9	11,5	1,4	-0,5	2,4	3,6
May	3,3	13,0	-0,2	-0,6	3,9	2,2
Jun	4,2	15,0	-3,1	-0,4	4,5	1,5
Jul	3,7	17,0		-1,0	5,2	
Ago	3,9	18,0		-0,6	5,4	
Sep	4,3	15,0		-0,3	5,1	
Oct	4,8	13,4		0,0	3,9	
Nov	5,8	12,1		0,6	3,8	
Dic	6,3	11,0		0,0	4,2	

Fuente: Departamento Gestión de Información Económica, con base en cifras del Instituto Nacional de Estadística y Censos.

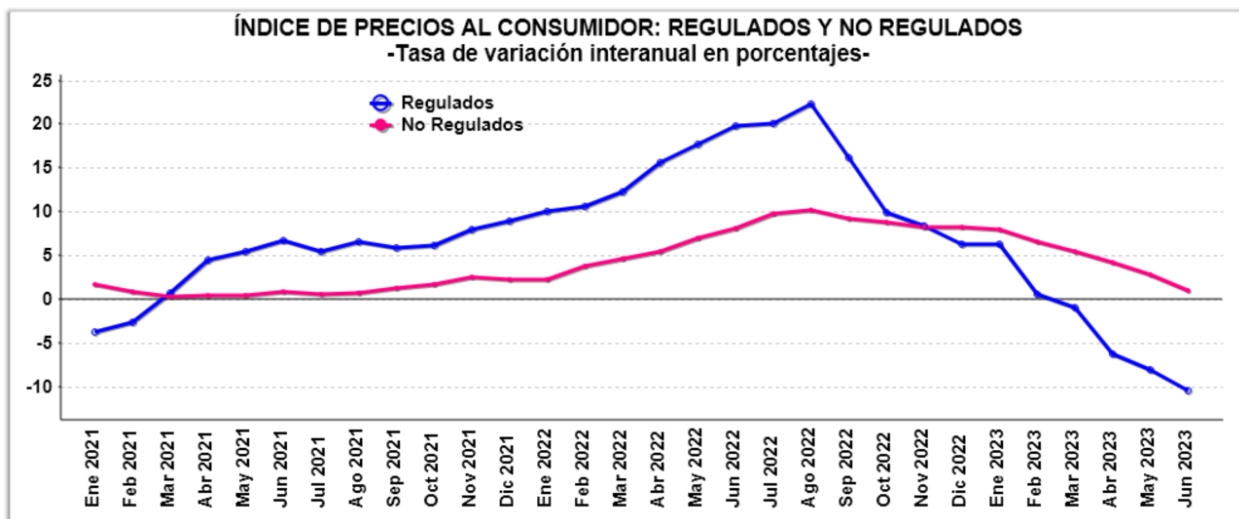

Mes	Precios regulados			Precios no regulados		
	2021	2022	2023	2021	2022	2023
Ene	-3,7	10,1	6,3	1,7	2,3	7,9
Feb	-2,6	10,6	0,7	0,8	3,9	6,5
Mar	0,7	12,3	-0,9	0,3	4,6	5,5
Abr	4,4	15,6	-6,2	0,5	5,5	4,3
May	5,5	17,6	-8,0	0,5	7,0	2,8
Jun	6,7	19,8	-10,4	0,9	8,1	1,0
Jul	5,4	20,1		0,6	9,8	
Ago	6,5	22,3		0,8	10,1	
Sep	5,9	16,1		1,3	9,2	
Oct	6,1	9,9		1,8	8,8	
Nov	8,0	8,4		2,5	8,2	
Dic	9,0	6,3		2,3	8,2	

Fuente: Departamento Gestión de Información Económica, con base en cifras del Instituto Nacional de Estadística y Censos.

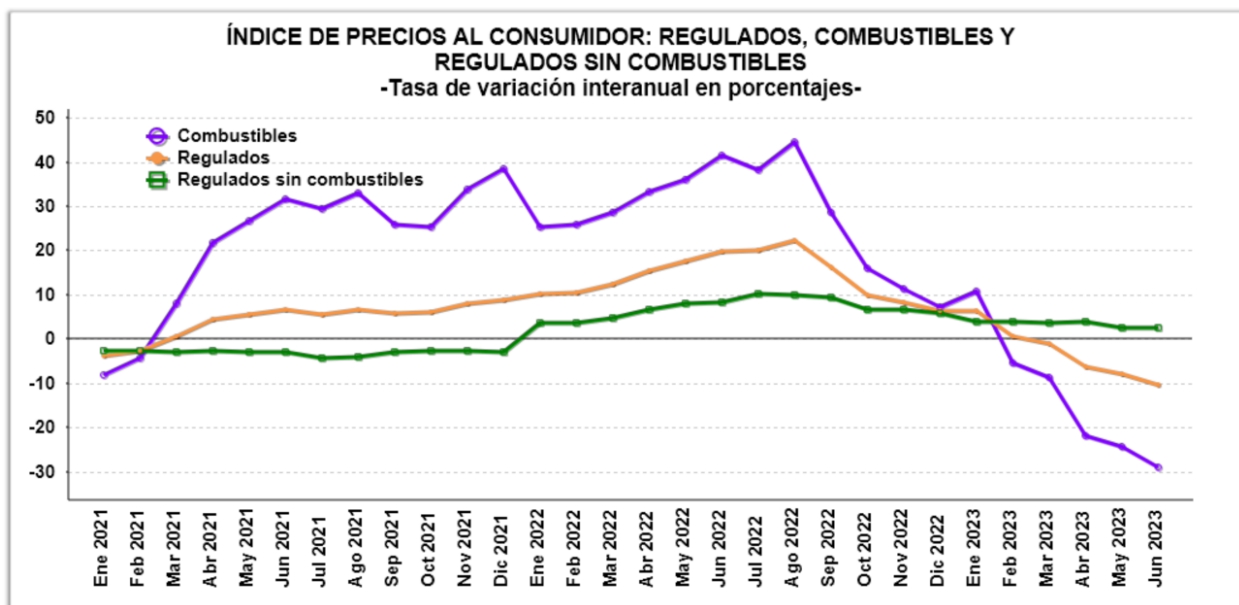

Mes	Precios regulados			Precios de combustibles			Precios regulados sin combustibles		
	2021	2022	2023	2021	2022	2023	2021	2022	2023
Ene	-3,7	10,1	6,3	-8,1	25,3	10,8	-2,6	3,7	4,0
Feb	-2,6	10,6	0,7	-4,3	25,8	-5,5	-2,7	3,8	4,0
Mar	0,7	12,3	-0,9	7,9	28,6	-8,8	-2,8	4,6	3,6
Abr	4,4	15,6	-6,2	21,8	33,3	-21,9	-2,6	6,6	3,8
May	5,5	17,6	-8,0	26,8	36,0	-24,4	-2,8	8,2	2,6
Jun	6,7	19,8	-10,4	31,7	41,4	-29,1	-2,9	8,4	2,5
Jul	5,4	20,1		29,5	38,3		-4,3	10,1	
Ago	6,5	22,3		32,9	44,6		-4,1	10,0	
Sep	5,9	16,1		26,0	28,5		-3,0	9,4	
Oct	6,1	9,9		25,2	16,0		-2,6	6,6	
Nov	8,0	8,4		33,8	11,4		-2,6	6,7	
Dic	9,0	6,3		38,6	7,2		-2,9	5,8	

Fuente: Departamento Gestión de Información Económica, con base en cifras del Instituto Nacional de Estadística y Censos.

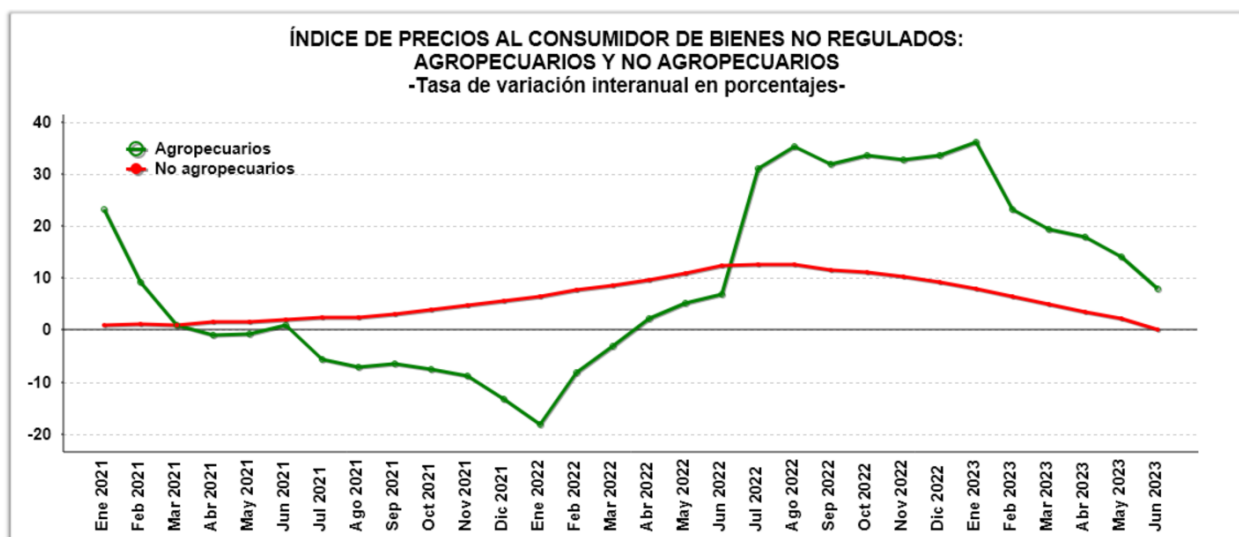

Mes	Productos no agropecuarios			Productos agropecuarios		
	2021	2022	2023	2021	2022	2023
Ene	1,0	6,5	7,8	23,1	-18,0	36,0
Feb	1,1	7,8	6,5	9,3	-8,2	23,2
Mar	1,0	8,6	5,0	1,0	-3,0	19,3
Abr	1,5	9,5	3,6	-0,9	2,2	17,8
May	1,5	10,8	2,3	-0,7	5,2	14,0
Jun	2,0	12,3	0,1	1,0	7,0	8,0
Jul	2,3	12,6		-5,6	31,0	
Ago	2,4	12,5		-7,1	35,3	
Sep	3,1	11,6		-6,4	31,9	
Oct	3,8	11,2		-7,6	33,5	
Nov	4,7	10,2		-8,8	32,6	
Dic	5,5	9,1		-13,2	33,6	

Fuente: Departamento Gestión de Información Económica, con base en cifras del Instituto Nacional de Estadística y Censos.

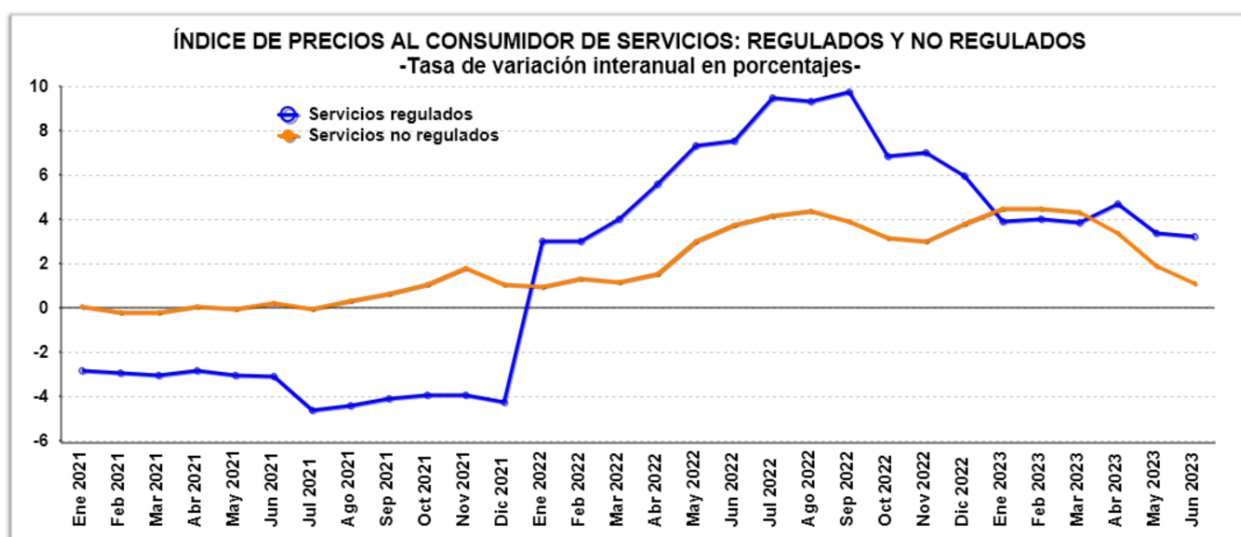

Mes	Servicios regulados			Servicios no regulados		
	2021	2022	2023	2021	2022	2023
Ene	-2,8	3,0	3,9	0,1	0,9	4,5
Feb	-2,9	3,0	4,0	-0,2	1,3	4,5
Mar	-3,0	4,0	3,9	-0,2	1,2	4,3
Abr	-2,8	5,6	4,7	0,1	1,6	3,4
May	-3,1	7,3	3,4	-0,0	3,0	1,9
Jun	-3,1	7,5	3,2	0,2	3,8	1,1
Jul	-4,6	9,5		-0,0	4,2	
Ago	-4,4	9,3		0,3	4,4	
Sep	-4,1	9,8		0,6	3,9	
Oct	-3,9	6,8		1,1	3,2	
Nov	-3,9	7,0		1,8	3,0	
Dic	-4,2	5,9		1,1	3,8	

Fuente: Departamento Gestión de Información Económica, con base en cifras del Instituto Nacional de Estadística y Censos.

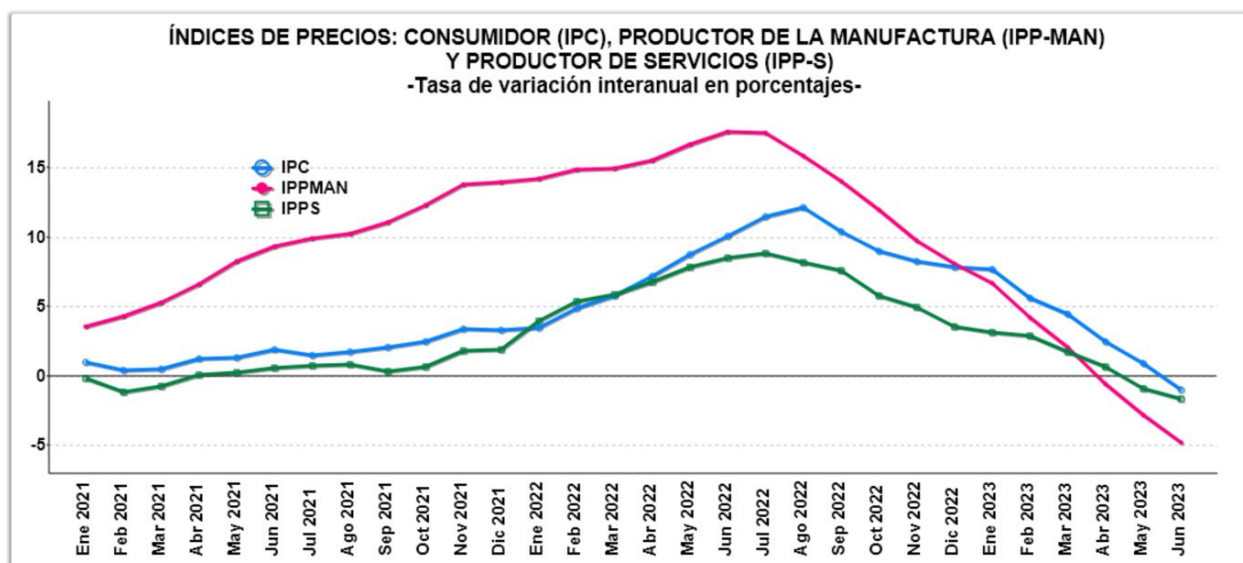

Mes	IPC			IPP-MAN			IPPS		
	2021	2022	2023	2021	2022	2023	2021	2022	2023
Ene	1,0	3,5	7,7	3,6	14,2	6,7	-0,2	4,0	3,1
Feb	0,4	4,9	5,6	4,3	14,9	4,2	-1,2	5,4	2,9
Mar	0,5	5,8	4,4	5,3	15,0	2,1	-0,7	5,8	1,7
Abr	1,2	7,2	2,4	6,6	15,5	-0,6	0,1	6,8	0,7
May	1,3	8,7	0,9	8,2	16,7	-2,8	0,2	7,8	-0,9
Jun	1,9	10,1	-1,0	9,4	17,6	-4,8	0,6	8,5	-1,6
Jul	1,4	11,5		9,9	17,5		0,7	8,8	
Ago	1,7	12,1		10,2	15,8		0,8	8,2	
Sep	2,1	10,4		11,0	14,1		0,3	7,6	
Oct	2,5	9,0		12,3	12,0		0,7	5,8	
Nov	3,3	8,3		13,8	9,8		1,8	4,9	
Dic	3,3	7,9		13,9	8,1		1,9	3,5	

A partir de febrero del 2015 el BCCR publica una nueva serie del Índice de precios al productor industrial (IPPI), con datos a partir de enero 2012. El nuevo indicador se denomina “Índice de precios al productor de la manufactura (IPP-MAN), nombre que se la da en aras de mayor precisión léxica, ya que el término “industria” comprende todas las actividades productivas.

Fuente: Departamento Gestión de Información Económica, con base en cifras del Instituto Nacional de Estadística y Censos.

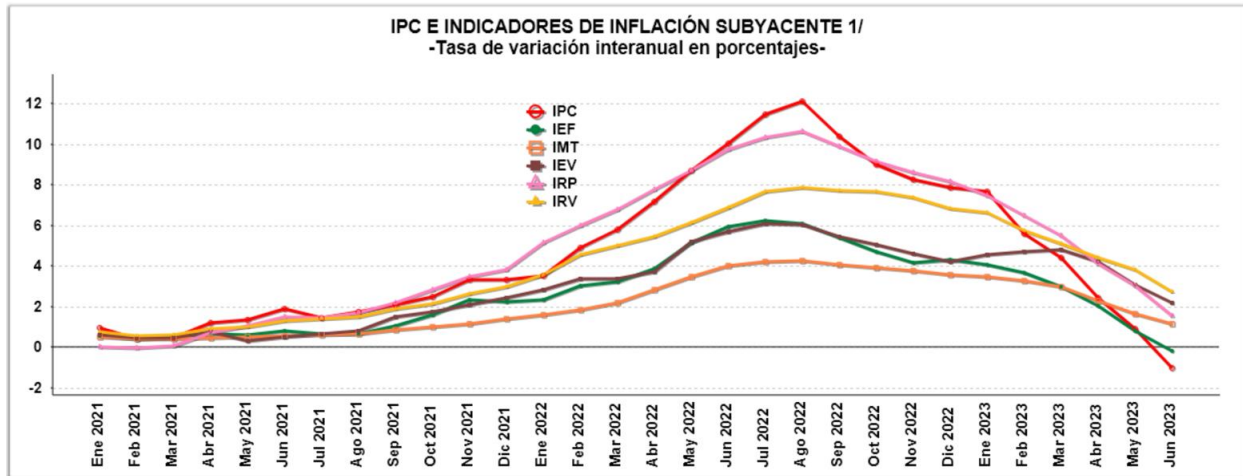

Mes	IPC			IEF			IMT			IEV			IRP			IRV		
	2021	2022	2023	2021	2022	2023	2021	2022	2023	2021	2022	2023	2021	2022	2023	2021	2022	2023
Ene	1,0	3,5	7,7	0,6	2,4	4,1	0,5	1,6	3,5	0,6	2,8	4,5	0,0	5,1	7,5	0,8	3,6	6,6
Feb	0,4	4,9	5,6	0,4	3,0	3,7	0,4	1,9	3,3	0,5	3,4	4,7	-0,1	6,0	6,5	0,6	4,6	5,8
Mar	0,5	5,8	4,4	0,5	3,2	3,0	0,4	2,2	3,0	0,5	3,4	4,8	0,0	6,8	5,5	0,6	5,0	5,1
Abr	1,2	7,2	2,4	0,7	3,9	2,0	0,5	2,8	2,3	0,8	3,7	4,2	0,7	7,7	4,1	0,9	5,5	4,4
May	1,3	8,7	0,9	0,6	5,1	0,8	0,5	3,5	1,7	0,3	5,2	3,1	1,0	8,7	3,1	1,0	6,1	3,8
Jun	1,9	10,1	-1,0	0,8	5,9	-0,2	0,5	4,0	1,2	0,5	5,7	2,2	1,5	9,7	1,5	1,3	6,9	2,7
Jul	1,4	11,5		0,7	6,2		0,6	4,2		0,7	6,1		1,5	10,4		1,4	7,7	
Ago	1,7	12,1		0,7	6,1		0,7	4,3		0,8	6,1		1,7	10,7		1,5	7,8	
Sep	2,1	10,4		1,0	5,4		0,9	4,0		1,5	5,5		2,2	9,9		1,9	7,7	
Oct	2,5	9,0		1,6	4,7		1,0	3,9		1,7	5,0		2,8	9,1		2,1	7,7	
Nov	3,3	8,3		2,3	4,1		1,2	3,8		2,1	4,6		3,5	8,6		2,6	7,4	
Dic	3,3	7,9		2,3	4,3		1,4	3,5		2,4	4,2		3,8	8,1		3,0	6,8	

^{1/} Indicadores que procuran medir movimientos de precios atribuibles a presiones monetarias, eliminando el efecto distorsionador que, sobre la medida de inflación, tienen las variaciones pasajeras o extremas generalmente asociadas con factores climáticos, estacionales o institucionales.

^{2/} IEV: Inflación subyacente, exclusión fija por volatilidad. IMT: Inflación subyacente, media truncada. IRV: Inflación subyacente, reponderación por volatilidad. IRP: Inflación subyacente, reponderación por persistencia. IEF: Inflación subyacente, exclusión fija de agrícolas y combustibles.

Fuente: Departamento Gestión de Información Económica, con base en cifras del Instituto Nacional de Estadística y Censos.

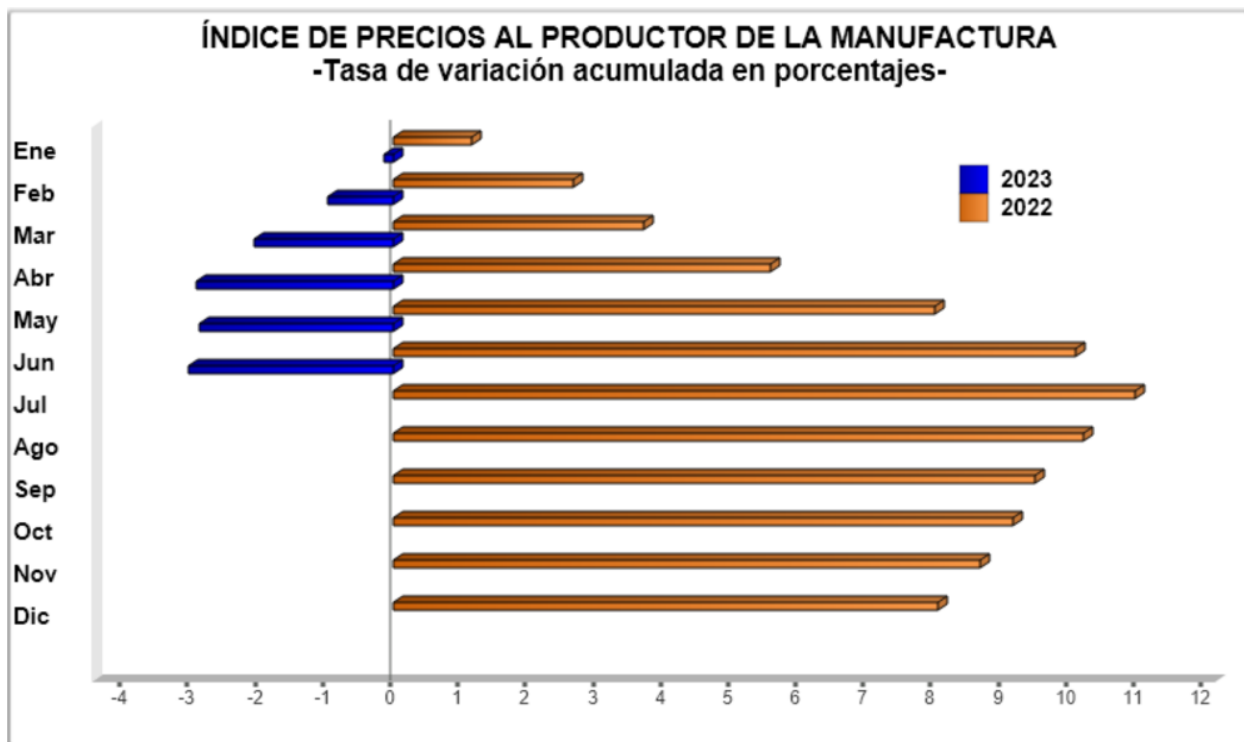

Mes	2021	2022	2023
Ene	0,9	1,2	-0,1
Feb	1,8	2,7	-1,0
Mar	2,8	3,7	-2,1
Abr	4,1	5,6	-2,9
May	5,4	8,0	-2,9
Jun	6,7	10,1	-3,0
Jul	7,6	11,0	
Ago	8,4	10,2	
Sep	9,4	9,5	
Oct	11,1	9,2	
Nov	12,8	8,7	
Dic	13,9	8,1	

A partir de febrero del 2015 el BCCR publica una nueva serie del Índice de precios al productor industrial (IPPI), con datos a partir de enero 2012. El nuevo indicador se denomina “Índice de precios al productor de la manufactura (IPP-MAN), nombre que se la da en aras de mayor precisión léxica, ya que el término “industria” comprende todas las actividades productivas.

Fuente: Departamento Gestión de Información Económica.

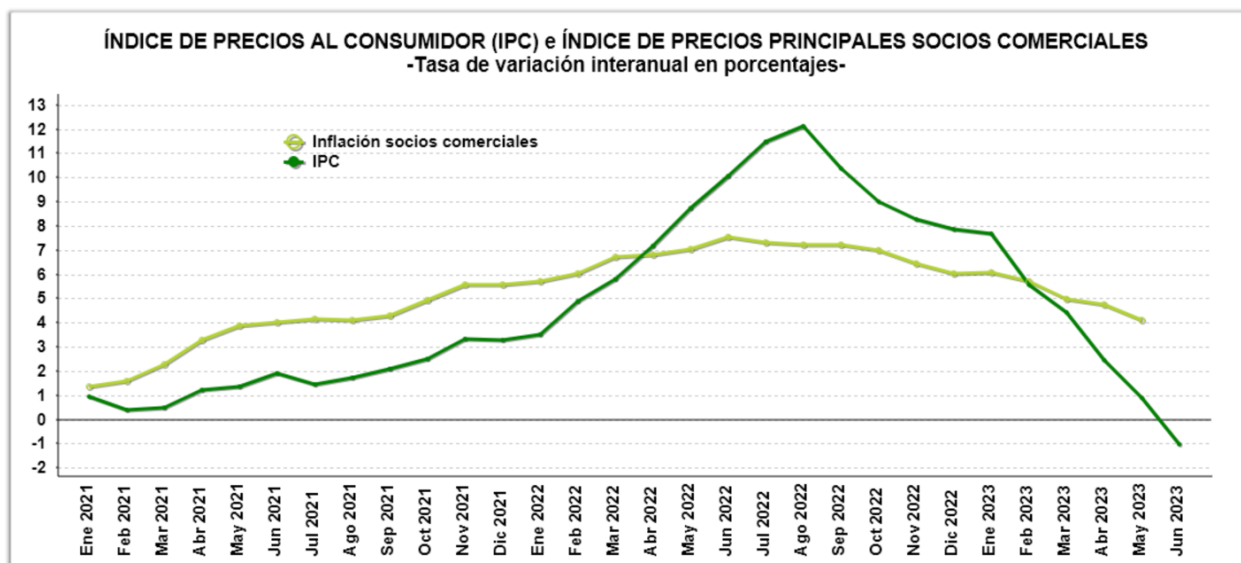

Mes	IPC			Inflación socios comerciales		
	2021	2022	2023	2021	2022	2023
Ene	1,0	3,5	7,7	1,3	5,7	6,1
Feb	0,4	4,9	5,6	1,6	6,0	5,7
Mar	0,5	5,8	4,4	2,3	6,7	5,0
Abr	1,2	7,2	2,4	3,3	6,8	4,8
May	1,3	8,7	0,9	3,9	7,1	4,1
Jun	1,9	10,1	-1,0	4,0	7,5	
Jul	1,4	11,5		4,1	7,3	
Ago	1,7	12,1		4,1	7,2	
Sep	2,1	10,4		4,3	7,2	
Oct	2,5	9,0		4,9	7,0	
Nov	3,3	8,3		5,6	6,4	
Dic	3,3	7,9		5,6	6,0	

Fuente: Departamento Gestión de Información Económica, con base en cifras del Instituto Nacional de Estadística y Censos.

7. Indicadores de economía internacional

El crecimiento en los precios en la zona del euro desaceleró en junio a 5,5% interanual, desde el 6,1% observado en mayo, lo que representa el menor avance en los precios desde enero del 2022, según la oficina de estadísticas Eurostat. Esta moderación en el IPC en junio obedeció principalmente a la caída del 5,6% en el costo de la energía, frente al -1,8% de mayo; en tanto, el precio de los alimentos frescos aumentó 9,0%, seis décimas menos con respecto a mayo. La tasa subyacente de inflación repuntó al 5,4% desde el 5,3% del mes previo, indicador que presentaba una tendencia a la baja y que ahora, refuerza la postura de las autoridades monetarias por mantener el ciclo actual de tasas de interés altas. Entre las principales economías de la zona¹, Alemania experimentó un nivel de inflación de 6,4%, mayor al 6,1% observado en mayo debido al alza en los precios de los alimentos (13,7%). Francia presentó una inflación de 4,5% (5,1% en mayo), asociado a la baja en los precios más volátiles como la energía y los alimentos, además de los servicios. La tasa de inflación de Italia se situó en 6,4% frente al 7,6% registrado el mes anterior como resultado de la contención de los precios de los productos energéticos no regulados, que moderaron el alza al 8,4% desde el 20,3% previo.

Por su parte, la tasa de inflación en Estados Unidos sigue una tendencia a la baja y en junio desaceleró, por doceavo mes consecutivo, y se situó en el 3,0% interanual (4,0% en mayo) según los datos de la Oficina de Estadísticas Laborales. Los precios de los alimentos subieron 5,7% en junio (6,7% en mayo), mientras que los de la energía cerraron en -16,7%, respecto al -11,7% de mayo. Con ello, la inflación subyacente fue 4,8%, respecto al 5,3% del mes anterior. Tras la última reunión del Comité Federal de Mercado Abierto, el presidente del Sistema de la Reserva Federal, Jerome Powell, señaló que los próximos ajustes en las tasas de interés dependerán del comportamiento de los precios y el empleo.

En cuanto a las principales economías de Asia, la variación interanual del IPC de Japón cerró en mayo en 3,2%, desde 3,5% en abril, explicado por la menor alza en los costos de los servicios de telefonía y hospedaje. Por su parte, en China, los precios de la canasta familiar están encaminados a una deflación, esto en medio de una débil demanda interna, ya que el IPC no varió en junio. Por su parte, los precios al por mayor muestran una tendencia a la baja, de igual manera, ya que la recuperación postpandemia es más débil respecto a lo esperado. Es por ello, que el Banco Popular de China, recortó el mes anterior en 0,1 p.p. sus tasas de referencia (2,65%), y prometió adoptar medidas adicionales para promover el consumo de los hogares.

El precio promedio de contado del barril de petróleo *WTI*² cerró en los primeros diez días de julio en *USD 71,9* por barril, con un incremento del 2,1% respecto a la cotización del cierre de junio. El precio de los contratos a futuro con entrega en setiembre y diciembre de 2023 aumentaron en promedio a *USD 71,6* por barril (desde *USD 70,2* el mes previo). Esto tiene lugar en medio del anuncio de Arabia Saudita, Argelia y Rusia de recortar aún más su producción de forma voluntaria³, que contrarrestan las perspectivas de desaceleración económica.

¹ Se presentan las tasas de inflación no armonizadas.

² El West Texas Intermediate (WTI) es el petróleo crudo extraído en el Golfo de México y sirve como referencia para las transacciones en la Bolsa Mercantil de New York (NYMEX, por sus siglas en inglés).

³ Datos de Bloomberg al 10 de julio del 2023.

INDICADORES DE LA ECONOMÍA INTERNACIONAL

Producto Interno Bruto Real (Tasas de variación anual en porcentajes) ^{1/}

	2018	2019	2020	2021	2022	2023	2024	2025	2026	2027	2028
Estados Unidos	2,9	2,3	-2,8	5,9	2,1	1,6	1,1	1,8	2,1	2,1	2,1
Zona del Euro	1,8	1,6	-6,1	5,4	3,5	0,8	1,4	1,9	1,7	1,5	1,4
Alemania	1,0	1,1	-3,7	2,6	1,8	-0,1	1,1	2,0	1,8	1,2	1,1
Japón	0,6	-0,4	-4,3	2,1	1,1	1,3	1,0	0,6	0,5	0,4	0,4
Reino Unido	1,7	1,6	-11,0	7,6	4,0	-0,3	1,0	2,2	2,0	1,8	1,5
China	6,8	6,0	2,2	8,5	3,0	5,2	4,5	4,1	4,0	3,6	3,4
Brasil	1,8	1,2	-3,3	5,0	2,9	0,9	1,5	1,9	2,0	2,0	2,0
Latinoamérica	1,2	0,2	-6,8	7,0	4,0	1,6	2,2	2,3	2,6	2,3	2,3
Economías emergentes y en desarrollo	4,7	3,6	-1,8	6,9	4,0	3,9	4,2	4,0	4,0	3,9	3,9
Economías avanzadas	2,3	1,7	-4,2	5,4	2,7	1,3	1,4	1,8	1,9	1,8	1,8
Mundial	3,6	2,8	-2,8	6,3	3,4	2,8	3,0	3,2	3,2	3,1	3,0

Índice de Precios al Consumidor (Tasa de variación interanual en porcentajes) ^{2/}

	2021				2022				2023		
	Mar	Jun	Sep	Dic	Mar	Jun	Sep	Dic	Mar	Abr	May
Estados Unidos	2,6	5,4	5,4	12,9	8,5	9,1	8,2	8,6	5,0	4,9	4,0
Zona del Euro	1,3	1,9	3,4	10,4	7,4	8,6	9,9	12,7	6,9	7,0	6,1
Alemania	1,7	2,3	4,1	7,9	5,9	6,7	8,6	9,9	7,4	7,2	6,1
Japón	-0,4	-0,5	0,2	2,9	1,2	2,4	3,0	5,1	3,2	3,5	3,2
Reino Unido	0,7	2,5	3,1	13,0	7,0	9,4	10,1	14,5	10,1	8,7	8,7
China	0,4	1,1	0,7	10,0	1,5	2,5	2,8	4,8	0,7	0,1	0,2
Brasil	6,1	8,4	10,3	15,0	11,3	11,9	7,2	8,7	4,7	4,2	3,9
Principales socios comerciales	2,3	4,0	4,3	5,6	6,7	7,5	7,2	6,0	5,0	4,8	4,1

Tasas de Interés Internacionales (en porcentajes) ^{3/}

	2021	2022				2023	
	Dic	Mar	Jun	Sep	Dic	Mar	Jun
Tasa Prime rate	3,3	3,5	4,8	6,3	7,5	8,0	8,3
Libor (6 meses) promedio	0,3	1,5	2,9	4,2	5,1	5,3	5,8
Letras Tesoro E.U.A (6 meses) promedio	0,1	0,8	2,2	3,7	4,7	5,0	5,4
Fondos Federales de Estados Unidos	0,3	0,5	1,8	3,3	4,5	5,0	5,3
Banco Central Europeo	-	-	-	1,3	2,5	3,5	4,0

^{1/} PIB real tasas de variación anual: Fondo Monetario Internacional (FMI), Perspectivas de la Economía Mundial de abril del 2022.

^{2/} IPC: Para Estados Unidos se muestra la serie del IPC sin desestacionalizar.

^{3/} Para las tasas de interés de los Fondos Federales, Banco Central Europeo y Prime Rate, los datos corresponden al último día del mes. Para las tasas de interés de las Letras del Tesoro y Libor, los datos corresponden al promedio mensual.

Fuente: Departamento de Estadística Macroeconómica, BCCR.

ÍNDICES BURSÁTILES INTERNACIONALES

DOW JONES - Nueva York

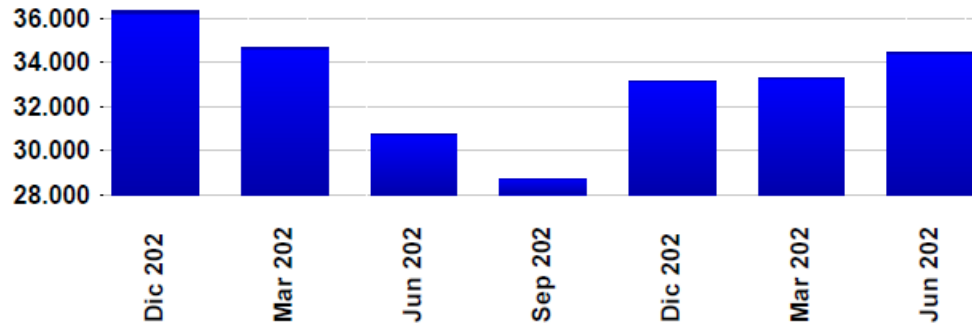

NIKKEI - Tokio

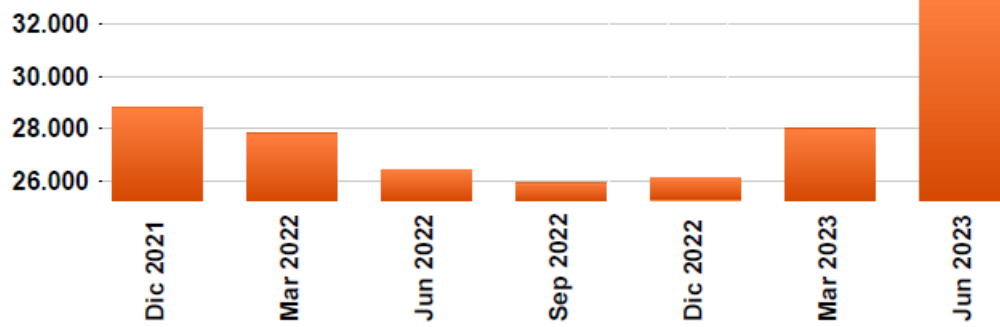

FTSE - Londres

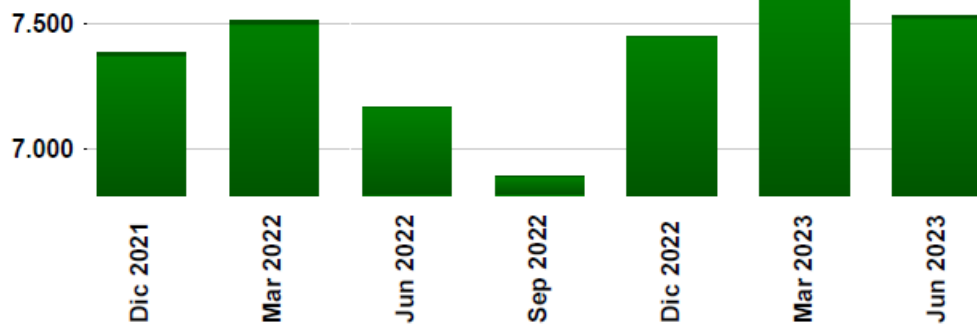

Fuente: Departamento de Estadística Macroeconómica con base en información de Bloomberg.

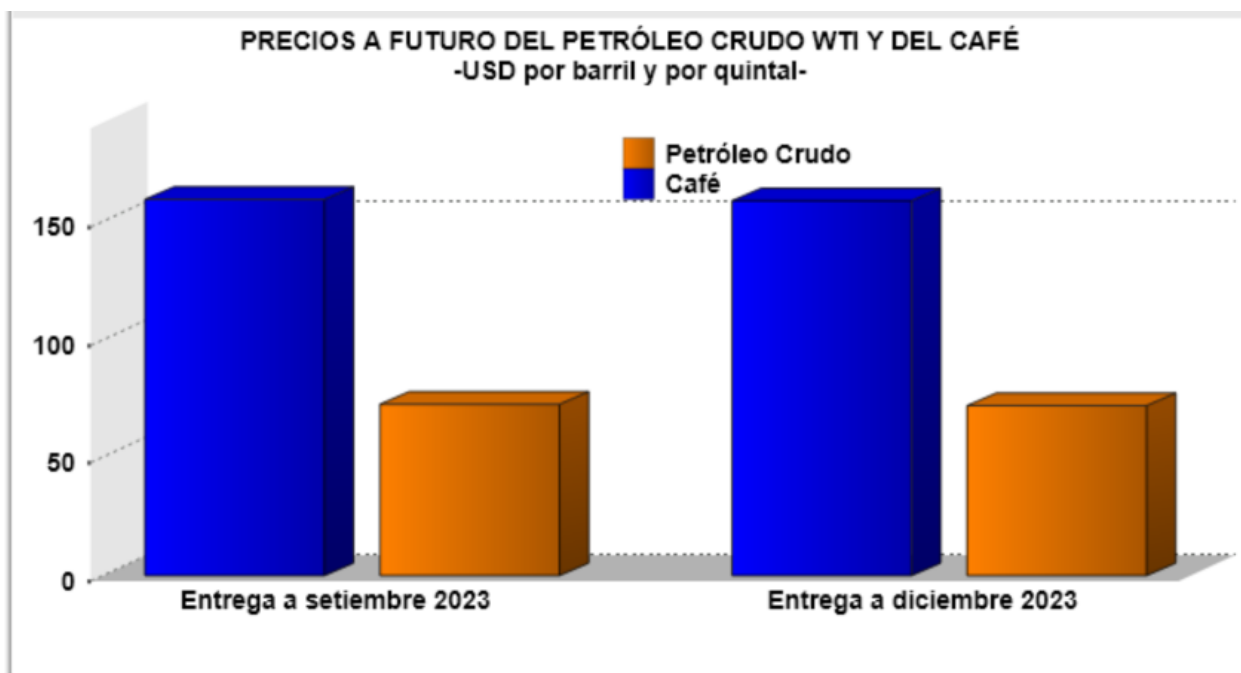

PRECIOS A FUTURO ^{1/}
USD por barril y por quintal

Período	Café	Petróleo Crudo
Entrega a setiembre 2023	159,9	73,0
Entrega a diciembre 2023	159,3	72,1

^{1/} Cotizaciones en el Mercado de Nueva York.

Fuente: Departamento de Estadística Macroeconómica con base en información de Bloomberg.